青島時報

社址 觀山路八號 電話 三三五五號 郵政信箱 一四三號

中華郵政特准掛號立券特別優待寄遞之報紙

第三千九百四十四號

今日出三大張半

登記證 中宣會中字壹肆肆貳號 內政部警字陸貳捌號

電報掛號二五一四號

中華民國十三年九月一日發行

印刷所 觀山路醒民印刷局

本報價目

本埠：零售每份大洋四分 每月大洋一元 半年五元四角 全年十元

外埠：每月大洋一元二角 半年六元六角 全年十二元四角

廣告價目

普通：△每英寸每日五角每月三元△全面每月二百元每日五十元△半面每月一百元每日三十元△長期廣告面議

特別：△每英寸每日一元每月五元△全面每月四百元每日七十元△半面二百元每日四十元

固特異汽車胎招請經理

美國固特異橡皮車胎經久耐用全球聞名在中國行銷有年茲為推廣營業範圍便利各處主顧起見招請當地經理如有意者請逕函上海廣東路五十一號美商捷益洋行（即固特異裏外汽車胎之中國與香港獨家經理）

交通銀行招租住宅浴場更衣室廣告

金口一路四十四號 樓房一座

金口二路四十號 樓房一座

禹城路五十號 樓上房屋

萊陽路九號 樓上房屋連同傢具

龍江路六號 樓上房屋

浴場第一排更衣室分團體用及個人用兩種

有意者請通知中山路九十三號本行領看租價面議

青島中興麵粉廠擇吉開幕

德生快輪

定八月九日到青島 八月十二日開往

上海—汕頭—香港—廣州

房間寬暢 設備完全 飲食清潔 招待週到

如蒙惠顧請向 中國旅行社或各棧房接洽 中國旅行社電話四九一一

德生輪帳房啓

戒煙解毒補體聖藥

賜保蛋黃素 SPERMIN-LECITIN 與 維他賜保命

同為戒煙不可少之良劑

蛋黃素戒烟可以補充戒烟而損失之類脂素使戒者減少痛苦賜保命戒烟可以使新陳代謝作用旺盛生一種有力之效能令本廠新出之賜保蛋黃素併合二者為一相得益彰可謂戒烟藥之美備者且無習慣性無副作用故戒烟醫院爭相採用本品分注射劑及糖果二種注射劑每日用一至三安瓿無痛糖果尤甘芳可口且國製法之精到故決不敗胃每日喫二至六次每次喫一至六塊均視癮之輕重而定又本品之蛋黃素完全由新鮮雞卵採取故其滋補之力尤著

各處藥房均有出售

上海馬斯南路廿號 信誼化學製藥廠監製

金城銀行

◎資本七百萬元

◎公積金三百四十二萬元

商業部 辦理存款放款匯兌代客買賣公債庫券及一切商業銀行業務

儲蓄部 專營各種存款如活期存款存洋一元即可開戶備有禮券滿期大月即可生利會計獨立責任無限

倉庫部 代客堆存貨物棧租低廉押款便利

總行 上海江西路

分行 南京 天津 漢口 大連 北平 鄭州 蘇州 武昌 哈爾濱 開封 定縣 瀋陽 石家莊 長沙 常熟 新浦 南通州

青島分行 河南路十七號

電話 經理室五一八〇 營業室三七三八 櫃務室五四〇二 倉庫部五四〇一

△儲蓄章程函索即寄▽

中央儲蓄會

本會第五期抽籤將於八月十五日下午二時在上海市商會公開舉行特彩彩金如會單號碼不足五萬號仍由本會負責貼足一二萬五千元 各儲戶本月份未經付款者應請即日前來繳付以保彩權有志儲蓄尚未入會者並望從速加入共享鉅大利益為日無多良機勿失

（另備章程承索即奉）

中央儲蓄會青島分會啓 會址中國銀行正樓 電話六七七七

青島義順東緊要聲明

啓者茲因敝號櫃員陳淑存另有他就已於二十五年七月二十九日出號脫離關係此後該員在外無論何事均與敝號毫無干涉但關於以前由該員所經手之各項賬目無論對內對外如有差誤仍由陳淑存扭負完全責任特此登報聲明

濰縣陳淑存緊要聲明

啓者鄙人前在青島義順東充當櫃員現以另有他就已於二十五年七月二十九日出號脫離關係嗣後義順東無論何事均與鄙人無涉但關於鄙人以前所經手義順東之各項賬目無論對內對外如有錯誤仍由鄙人完全負責特此登報聲明

省立濟南女子師範學校附屬小學建造校舍招標啓事

啓者本校現擬在濟南嶽廟後街嶽廟原址建造教室辦公室大樓一座大禮堂一座消費合作社一座學生膳廳等平房一座水塔水井等工程凡各營造廠曾經承包十萬元以上工程有相當證明而願投標者希於八月二十一日以前每日上午八時至下午四時親至濟南東流水第一紅橋本校繳納圖書費國幣二十元領取圖樣章則并於八月二十四日上午九時在山東省政府大禮堂當眾開標特此公告

青島市猪肉商特別啓事

為通告事茲因買猪成本增重各肉店賠累不堪爰公議自八月一日起將肉價略漲些須不折不扣每市秤一斤實售洋二角五分正似此既於食戶無礙而同業等主顧諸君原諒是荷

多年老友

老牌品海

牌子最老 品質最好

膾炙人口 四十餘年

蔣委員長昨飛抵廣州
居正陳立夫昨亦乘機到粵垣
陳維周昨乘輪赴歐傳陳濟棠亦同行
桂軍在興安一帶完成堡壘五百餘座

蔣偕夫人抵粵情形

中央社廣州十一日電 蔣委員長夫婦，十一日上午十時由潯飛粵 陳布雷汪日章，毛慶祥偕行，陳等分乘三機，於下午一時二十五分先行到達，至下午二時許，蔣夫婦所乘之容克巨型機始由白雲山上空徐徐飛抵天河飛機場，繞場一週，即行下降，時爲二時二十分，軍樂大作，蔣夫人宋美齡先行下機，蔣繼下，歡迎人員脫帽致敬，空軍將士列隊恭迓 蔣衣深黃色中山裝 白草帽，革履，精神□□，連聲道好，即與余漢謀等相偕乘車赴東山行轅休息，先是余等得報，即調憲兵及教導隊到場拱衛，并分別通知高級黨政軍人員，故到場迎候者僅余漢謀，錢大鈞，陳誠，黃慕松，曾養甫，陳布雷，蕭同玆，陳慶雲，陳策，徐景唐，鄒琳等一百餘人，黨部及民衆團體事後聆訊，分乘汽車懸掛歡迎旗幟標語，巡行全市，沿途燃放鞭炮熱烈歡迎，市內繁盛地點，均高搭牌樓，滿綴鮮花，電燈，以示歡迎，盛況空前。

中央社廣州十一日電 蔣委員長，下午四時偕錢大鈞，陳誠輕車簡從赴黃花崗致祭胡漢民靈，及廖仲凱，朱執信。各墓，六時返行轅休息。

中央社香港十一日電 廣州電訊，蔣委員長夫婦十一日晨由贛乘機來粵，於午後二時二十分抵天河機場，余漢謀，黃慕松，陳誠，錢大鈞，徐景唐，曾養甫，及黨政軍要員五百餘人，到塲歡迎，陳布雷另乘一機先行到達。

中央社廣州十一日電 蔣委員長偕夫人，十一日乘飛機蒞粵，下午二時二十分到達天河飛機場，錢大鈞，陳誠，黃慕松，陳布雷，曾養甫，鄒琳等，均在場恭迎。

上海十一日專電廣州電 李白所提新要求，已由香翰屏鄧世增攜回，但尚未正式公布，據可靠方面消息，此項要求，可爲當局採納，宋子良今日乘機飛往牯嶺，晉謁蔣孔，報告粵省幣制情形，宋氏至多在牯勾留一日即行飛返。

大旺桂軍雲集 軍事布置迫忙

中央社香港十一日電 陳維周十一日午乘法輪赴歐，聞陳濟棠於十一日晨四時登輪同行，確否待證。

中央社廣州十一日電 省梧輪隻冒險開行，但各行生意仍極蕭條，距封川江口約二十里大旺地方，桂軍雲集，掘壕作壘，佈防極忙，軍隊日夜放哨，一如戰時狀態，該處電台拍發急電不絕。

中央社廣州十一日電，桂當局封存糧食問題，一穀米，二豬隻，三一切雜糧，現已民不聊生，搶米潮四起，來往粵桂之民航仍未恢復，但票價加五，每輪抵梧碼頭，即告客滿，竟有向輪船公司預定客位，以圖居奇營利者。

中央社廣州十一日電 桂當局濫發紙幣，每角值銀元一枚，購物以一角起碼，物價騰貴，米百斤自三十五元至四二元，油每斤三元，肉每斤二元，柴每担二元，食鹽每觔七角，然鄉間市場，一律拒用紙幣，恢復以物易物之古代貿易方法。

中央社廣州十一日電 粵公安局呈四路總部及省府，請轉飭主管機關，合組清理政治犯法庭，以申寃抑，廣州糖麵業公會，呈財廳請撤銷農品專稅局，及糖業專賣，新運總會派員來粵，組粵分會，不日成立。

中央社廣州十一日電 粵省行長沈載和，昨呈省府辭職。

陳維周昨赴歐 黃麟書返香港

中央社香港十一日電 確息，陳維周十一日晨十一時偕祕書隨員十餘人乘法郵輪阿拉密斯號赴歐，其船票則僅購至西貢。

中央社上海十一日電 黃麟書十日由廬到滬，十一日晚乘日本皇后輪返港據談陳濟棠出國休養已得蔣院長許可，決先赴法國及瑞士再往他國，以六個月爲期，夫人莫秀英因子女乏人照料，留港不同行。

中央社九江十一日電 牯嶺電話，蔣委長十一日晨八時許，偕夫人及軍委會廳長林蔚文，及隨從汪日章等三十人，離牯赴潯，由潯乘機飛粵，預計如中途無延擱，下午二時許即可抵廣州，馮玉祥，孔祥熙，朱培德，翁文灝，熊式輝，陳布雷等，均于蔣委長啓程下山前，到寓邸送行，軍委會及侍從室在牯職員，除一部分已于九日先行外，餘均定十二日離牯赴武昌，搭乘粵漢路專車，逕赴廣州。

改革粵省幣制 具體方案擬定

中央社南京十一日電 關於改革粵省幣制案，經鄒琳，宋子良，唐稽民，貝淞蓀等，在粵籌備調查研究結果，已共同擬有改革具體方案，電孔核示，最近可望公布施行，此次宋子良，徐堪，陳行等之赴廣，即保備孔氏對此事之諮詢，聞鄒宋唐貝，所擬方案，側重於統一法幣制度，與安定粵省金融，并爲維護粵幣持券利益，將定一粵幣決幣之折價辦法。

中央社廣州十一日電 桂北興安，灌陽一帶，桂軍完成堡壘五百餘座，并有工兵團沿途架設電話，由邕調梧之桂憲兵團十日已全部到達，四集團軍總部軍械處長兼炸彈廠長賴瑞麟，率技士多人抵梧，沿下游佈置水雷，及沿岸巴嶺安裝地雷。

中央社廣州十一日電 劉沛泉十一日晨返抵省，據談，留港四機，十日已由陳慶雲派副官長陳秉衡，率飛行員四人赴港，駕駛回粵，暫停天河機場，日內北返。

宋子良昨抵廬 林雲陔等晉京

中央社南昌十一日電 宋子良十一日午十一時抵省，在省休息一小時，續飛潯轉牯謁孔。

中央社香港十一日電 許崇清十一日晨九時由港乘入專省車，鄧剛，林振雄等同行，

中央社廣州十一日電 許崇清十一日午抵省。

中央社九江十一日電 顧翊羣，陳光甫，奉召來牯，謁孔有所陳述，林雲陔，伍智梅，劉紀文夫婦，十一日晨離牯赴京，劉震寰定十二日離牯赴京，將在京小住。

中央社漢口十一日電 隴海路局長錢宗澤，視察粵漢全線完竣，於十日返抵漢後，當晚九時奉召赴牯嶺謁蔣委員長，有所報告，已於十日晚乘公和輪赴潯，

中央社杭州十一日電 浙省府祕書處人員十二日或十三日返杭主辦黃徐兩任交接手續，伍廷颺應黃紹雄電邀赴滬有所商洽，伍擬晤黃後，即將赴廬山出席植物油料廠創立會。

中央社廣州十一日電 居正，陳立夫，蕭吉珊，十一日由滬乘中航機廣東號來粵，於下午四時二十五分安抵沙頭水上機場，到場歡迎者有黨政軍重要人員，及新任省市特派員數十人，居陳蕭等抵機場後，與歡迎者一一握手爲禮，隨同乘汽輪轉乘汽車至海軍同樂會休憩，市各級黨部及民衆團體紛乘汽車懸掛標語，橫額，燃放鞭炮表示歡迎，林雲陔今就廣州工務局長職，宋子良十一日上午八時乘機赴潯轉牯謁孔，

中央社上海十一日電 審計部次長張承槱，十一日晚乘日皇后輪赴粵，籌備改組該省審計處，該部審計李懽伯同行。

粵公安局拘留 農林局長馮銳

中央社廣州十一日電 居正陳立夫十一日乘機抵粵，粵公安局奉令拘留前粵建廳農林局長馮銳，原因係馮任內公款賬目不清，粵燕塘軍事政治學校，校長林時清經四路總部委爲中將參事，廣州各行商呈請省府及財廳請求清銷苛雜。

中央社上海十一日電 新任粵民廳長王應榆，十日由京抵滬，十一日晚乘日皇后輪赴港轉粵履任。

中央社香港十一日電 桂取銷徵兵制，將常備兵團編爲正式軍隊，共十六萬人，二，前粵農林局長馮銳，因在任內營私舞弊，被人告發，十日下午七時被總部誘留，三，徐景唐辭總部參謀長，擬改就總參議，遺缺將由鄧世增補充。

中央社成都十一日電 劉湘十一日接見中央社記者，據談，李白行動爲國家不幸之事，國勢至此，務須顧惜國力，體會當局爲國之苦心 李白如能認清大局，必能亮解，故各方面均勸李白接受新命，實現統一，惟望此事迅速了結，機謂，中央此次以政治途徑迅速解決粵事，極表欽敬，此項處置異常適當，桂事想亦可早日解決，劉末復談及新年度施政計劃，極爲詳盡，建設方面，應從努力新建設事業與改良土產，齊頭並進云云。

中央社福州十一日電 司法院長居正，及女公子暨中委陳立夫，蕭吉珊，並隨員一行六人，十一日乘中航機廣東號南下，十一時過省抵魁岐飛機場降落，添油後十二時啓飛，逕赴汕頭轉廣州，省黨部設委謝東山，聞訊趕往機場迎迓，居陳蕭因不及來省，留片囑謝代向黨政當局致候，

中央社九江十一日電 牯嶺電話，宋子良十一日午後二時乘機抵潯，許建屏往迎，五時許抵牯，即寓孔邸，已與孔部長晤談，梁敬錞十一日下午四時抵牯，寓僊岩旅社。

中央社上海十一日電 廣州十一日電，建廳十一日委淩道揚任農林局長，淩未到任前，暫由劉鞠可代理，二，陳芝馨定十五日接收燕塘軍校，中央軍校粵分校前副校長林時清，調任四路總部參議，三，國民經濟建設運動委員會，粵分會日內成立，黃慕松任會長，劉維熾任總幹事，工作人員由建廳調任。

時評　蔣昨抵粵垣

蔣委員長自民國十五年七月九日出師北伐以來，到現在已經有十年的歷史。在過去十年中，內部的政局起了空前的變化，同時外患的侵凌也造成了空前未有的險局。蔣氏却始終如一的應付下去，未嘗灰心，亦未嘗意志。現在，蔣氏又回到十年前誓師北伐所在地之廣州 當然值得粵民表示熱烈歡迎的。

蔣氏此次赴粵的任務，不外：一，指示粵省善後問題的一切方針，二，處理當前急待解決的桂局。關於前者，黃慕松業已就職者，地方亦恢復常態，自無若何問題；關於後者，其任務至爲重大，殊堪注意。不過，我們的希望是，蔣氏到廣州去，不是爲了指揮作戰，而是爲了以政治的力量及時解決桂局。

此次粵局之解決，使我們不能不佩服蔣氏處理時局手腕之敏捷適當，深望桂局也能這樣的和平解決下去；則蔣氏此次粵中之行，格外有意義了。

日軍兩團開張北
綏察間交通現已中斷
蒙古軍一部開往商都

中央社保定十一日電 宋十日參加省府合署辦公，下午五時，巡視各科 宋行期無確訊 但隨員等在準備候命中，聞張允榮將同行。

中央社天津十一日電 日外務省發表，以堀內干城任駐津總領事，聞堀內現任職澳洲，九月下旬可來津就聞，田尻將專任大使館書記官。

北平十一日專電 綏東方面，雖未再發生戰事，但因日軍嗾匪忽於昨日開抵張北，致形勢突趨緊張，現綏遠與察哈爾間交通業已中斷 僞軍李守信部仍在商都駐守 關於彼方消息。極難探訪，因張家口日軍事當局，近日不許外人由張家口去張北，即日人亦在被棄之列。

中央社北平十一日電 關係方面息，蒙軍一部開往商都，綏東形勢，仍甚緊張。

中央社北平十一日電 秦德純談，宋是否赴河間等縣觀察，尚未決定，如中止出發，三五日內即返平，余因此間事務繁忙，暫不赴保。

中央社歸化十一日電 閻錫山以綏東四旅剿匪司令達密淩蘇龍，此次會剿察北匪軍，夜間躬自督軍襲擊，忠勇堪嘉，特獎千元，達部副官賈某，十一日由旅來綏談，達刻在集甯，又據達之代表胡鳳山談，十日午夜尚接有達總管由集來電平津報載達被某方擄去槍斃說，絕對不確，綏名界慰勞綏東剿匪官兵代表溫廷相等，十一日晚攜帶大批慰勞品赴集甯大同一帶犒勞。

永見日內返津

中央社天津十一日電 永見日內由長春返津，橋本羣到津就職後將召集各地武官會議，傳達意旨，此間日駐屯軍司令部並擬於川越到津時，召集各重要官佐，來津舉行談話會，交換意見。

朱德殘匪竄甘 企圖與毛匪會合
監池徐匪兩千竄至預旺 似有西逃策應朱徐之勢

中央社西安十一日電 一，朱徐股匪由川境竄來之匪某先頭，八日竄至甘境岷縣南大芊灘懸窩一帶，有經武山通渭竄陝與毛匪會合企圖，二，監池附近之徐匪約兩千，五日全竄至預旺，似有西竄策應朱徐匪北竄之勢，三，陝北方面之殘餘匪徒，已變爲流寇，其中覺悟份子，多已向我軍投誠，連日匪連，排班長等，率衆攜械向我軍投誠者日必數起，吳堡方面近有僞隊長及排長投誠，並導我在無定河東岸高家村擊潰僞游擊師千餘人，並佔領該村，四，陝南有股匪崔二旦股六七百人，盤踞竹山八河口南板山寨一帶，經王松痛擊，斃匪六十餘，殘匪渡河竄去。

受走私影響
北寧路貨運銳減
冀晉察綏統稅局北平查驗所 緝獲啓新公司走私洋灰千桶

中央社天津十一日電 據關係方面息，由北甯車運物較前銳減，每日祇十噸左右，其貨物種類以五金海味佔大宗，至人造絲及洋糖則數日不一見，由鐵路輸運各地之貨物，因平漢津浦兩線查緝嚴密，仍多轉往平綏線行銷。

中央社北平十一日電 冀晉察綏區統稅局北平查驗所，前後會破獲走私貨物十餘起，近日華北走私事件猖獗，特呈統稅局轉呈財部增設前門廣安門兩分所，刻又緝獲唐山啓新公司運來大批走私洋灰共千桶，除扣留外，並擬從嚴辦理。

中央社鄭州十一日電 李桐華十日夜由保定抵鄭，視察海關駐鄭稽查處，十一日晨赴許昌視察後，即赴漢轉京，二，商震十一日晨偕財廳長尹任先，建廳長張靜愚，民廳長李培基等，由信陽過鄭返汴。

津華新紗廠
賣於日商鐘紡公司
作價一百二十萬元 昨晚雙方簽訂合同

中央社天津十一日電 日商鐘紡公司，以百二十萬元收買津華新紗廠，雙方接洽妥協，十一日晚八時簽訂合同，即日辦理接收，改名爲公大第七廠，合同規定簽字日先繳款二十萬元，本月底接收完竣後，再將餘款百萬繳清，華新現存之棉紗，照市價由鐘紡收買，所有華新全體職員，須任用三個月，工人任用六個月，再行解約，或繼續錄用，聞鐘紡接收後，將於下月一日起停工五日，自六日起即以公大七廠名義開工。

所得稅開徵計劃
梁敬錞飛廬謁孔請示

中央社南京十一日電 中央直接稅籌備處，十一日派副處長梁敬錞賚呈開徵所得稅計劃 由京乘中定機飛潯轉廬謁孔請示，航下週返京，至所得稅施行細則，下週內可由孔呈請政院核定公布，聞九月一日開徵時，除第一部營利事業所得，因係依各業習慣每年結算一次，將俟申報齊全，審核竣事，而將其純所得確定後，再行收稅外，第二類薪給報酬所得，及第三類證券存款所得，均可立即開始收稅。

華中區水運大會
決於本月底或下月初在漢舉行 廬山田徑運動會開幕

中央社漢口十一日電 華中區水上運動大會，決於本月底或下月初，在漢中山公園游泳池舉行，湘省本屆不派選手參加，因華中運會詔將於十一月十日在湘舉行，內亦有游泳錦標也，皖省尚未得覆，贛派選手來漢，

中央社九江十一日電 廬山管理局爲提倡體育，十一日午後 在棒球場舉行國際田徑運動會，下午三時行升旗禮開幕，十五日在蘆林游泳池舉行國際游泳賽，有入水接力決賽等項，

國大選舉總所
派定第五組職員
業已呈請國府分別簡派 漢先舉辦職業選舉

中央社南京十一日電 國大選舉總事務所，第五組以下各組組長，暨指導員，已於十一日第四次所務會議決定，計派張沖爲第五組組長，王子弦爲第六組組長，王頫光爲第七組組長，劉建羣爲第八組組長，派鄧家彥．張厲生．傅汝霖，王陸一．谷正綱，蔣伯誠，曾擴情，彭國鈞，梅公任，吳保豐，邵華，賴璉等，爲指導員，業已呈請國府簡派，俟國府明令發表．各組於本週內可正式成立，

中央社漢口十一日電 國大代表選舉，漢決先辦職業選舉．日期閒已規定二十二日開始，推選候選人，二十五日前可辦竣。

中央社西安十一日電 陝全省公民宣誓登記，已有五十餘處辦竣，西京市以省會爲選區，公民已全部宣誓完畢，即開始推選候選人。

國選法令解釋會議

中央社南京十日電 國選總事務所法令解釋委員會，於十日下午二時開二次會議，出席葉楚傖 褚民誼．張道藩 陶履謙 鄒朝俊，謝冠生等，主席葉楚傖，議決各案擇要發表如下，一，外部函據鼓浪嶼華人議事會呈請解釋一案，本嶼前經舉行公民宣誓登記之公民，此次應否重行宣誓登記．另本嶼尚無鄉鎮坊長．又未有聯保主持，對於候選人之推舉，可否由議員廿人開會投票推舉案，二，浙省府電陳杭州城內之第一二三區無鄉鎮坊長，又未編保甲，可否以區長參加推選候選人案，三，上海市選舉監督，呈以依照本市情況是否以市參議會會同上海市黨部爲行使推選權之相當人員，請示遵案，以上三案合併討論，決議，一，依照會經宣誓公民人數，劃分爲選舉監督推選區域，推定一人爲坊長相當人員，行使候選人推選權，凡爲臨時推選區內不能產生相當人員，得由市府指定公民一人充任，四，漢市長吳國楨電請核示商店會員能否參助職業選舉案，決議依照國民會議成案，許其代表會員參加選舉，五，律師公會採用委員制者，其推選候選人之執行委員，應否以常務委員爲限案，決議以選常委爲限，六，關於施行細則第十二條，候選人之票數，計算問題，一，是否分縣計算抑合併計算案，決議推選候選人票數，扣該縣所得之數計算。

漢新運促進會灌輸
婦女戰事救護知識
組織婦女救護隊 將以各大工廠爲單位

中央社漢口十一日電 漢市新運促進會，近爲灌輸婦女戰時救護知識，擬組織婦女救護隊，從事訓練前由該會委員江述之召集漢市婦女界代表舉行談話會，從事籌備，聞將以各大工廠爲單位，每廠挑選女工六十人，組織一隊，由醫師公會或各大醫院任訓練云。

熊式輝返南昌
召各機關長官乘詢災情

中央社南昌十一日電 熊式輝十一日晨離廬過潯，乘機於十時許抵省，當至省府辦公，並召集各關係機關長官垂詢風災情形，旋親往各區巡視，慰問災民，並飭各主管人員妥辦善後。

江漢水勢穩定
秋汎不致發生危險

中央社漢口十一日電 江漢水位日前曾一度暴漲，致超過本年夏季以來紀錄，各地堤防會紛紛電告吃緊，茲天氣蓮日晴熱，水勢已漸穩定，加以本年夏汎水位甚低，秋汎雖猛尚不至發生危險，又漢十一日氣候酷熱，爲一月來所未有，市民苦之。

政院請張純明
研究保甲制度
張偕研究員於前晚抵京 定今晨出發赴各處視察

中央社南京十一日電 政院爲使學術研究與實際行政合一計，會於本夏與各大學試辦數種特殊研究，現已開始進行者，有中央研究院，社會科學研究所，擔任之江陰蘭溪兩縣財政，清大沈乃正教授擔任該兩縣行政，及清大教授陳之邁擔任行政專員制度研究，關於保甲制度，該院近曾請南開大學文學院長張純明進行研究，張氏十日晚偕研究員抵京，十一日晨往訪蔣廷黻，協商研究辦法，約二時許辭出，記者往訪，據談關於保甲制度，中央已切實推行，至施行成績如何，一時頗難判斷，惟此制與國計民生，關係之得當，厥有本人頃與政院方面洽商結果，擬先從制度本身作普遍考察，專注重保甲級層人選經費及功用，四方面發展情形，定十二日晨出發，先至蘇浙，嗣至贛鄂，然後赴豫轉津返校，起草報告，至考察程序，擬由省到縣，再入鄉村，作一貫探討，約二月可竣事。

國府體育促進會
昨晨正式成立
並選出許靜芝等九人爲理事

中央社南京十一日電 國府體育促進會，經籌備竣事，十一日晨在府正式成立，并選出許靜芝等九人爲理事，積極進行公餘體育運動。

菲島洋面颶風
將抵呂宋台灣間
現向西北進行風勢極強 一二日內南海將受影響

中央社南京十一日電 京市十一日氣候更熱，最高溫度爲華氏九十五度，新近在菲島洋面發生之颶風，據中央氣象台息，十一日下午已進至呂宋台灣間海面中心，在東經一百二十二度，北緯十九度間，向西北進行，風勢甚強，一二日內南海將受影響，

吳忠信
入京期未定

中央社南京十一日電 蒙藏會派赴蘇州歡迎吳忠信之楊秉離十日晚返京，十一日晨謁趙丕廉後，據談吳表示，何日來京現尚未定，如不赴廬山，十五日左右可來京。

外長張羣
今明日即返京

中央社南京十一日電 張外長前赴青島探視其公子之病，大約明後日返京，又外次陳介 亦定本週由牯返京。

戴愧生
昨晨返京

中央社南京十一日電 戴愧生十一日晨由滬返京，主持監使署務。

津浦路上月
撥償債款
共一四九九○五元

中央社南京十一日電 津浦路七月份所撥償各債款，共達一四九九○五元，計（一）英商料價本息五萬元，（二）英庚款本息六八七○五元，（三）三井債款二九六二五元，（四）大昌實業公司料價一五七五元。

陳紹寬
改十五日赴福州

中央社福州十一日電 陳紹寬由廈赴東沙島，改十五日前後來省，李世甲已飭閩口各屬部隊，準備檢閱。

滇綏靖主任
關防印章
國府昨頒發

中央社南京十一日電 滇黔綏靖主任及副主任關防及印章，業經國府分別鑄就，飭由文官處函送軍委會轉發領用，并飭將啓用日期，呈府備查。

我對修正國聯
盟約意見
外部日內即寄交 出席三代表

中央社南京十一日電 外交界息，第十七屆國聯大會定九月開會，聞我對國聯修正盟約意見外部日內即將寄交我出席三代表。

內部新任警政司長
鄷裕坤昨晨視事
將擬改革警政新計劃 先由少數省份中試行

中央社南京十一日電 內部新任警政司長鄷裕坤，十一日晨六時由杭抵京，即到部視事，并謁蔣作賓．陶履謙請示一切該司事宜，已于十一日開始辦理．記者往訪鄷氏，據談本人就職伊始．對警政推行之具體計劃，尚未擬就，決遵照中央意旨，及蔣部長指示者做去，將來對警察教育，決集中辦理，至警政之改革．俟新計劃擬定，將先從少數省份試行．而逐漸推廣全國云。

中央警校
教育長內定

中央社南京十一日電 中央爲使警察教育之發展，近將內部警校擴大改爲中央警校，使成中國警校最高學府，已由國府特派蔣委員長爲校長，至該校教育長一職，聞已內定原任警高校長李士珍，最近即可發表，李定日內赴廬謁蔣，請示關于該校新計劃，刻正在擬具中，下學期可實施。新計劃中聞擬將杭州警校歸併。

何成濬定今日 向徐源泉部授旗
事後即返渝乘機飛漢

中央社漢口十一日電，何成濬十日由漢飛抵重慶後，十一日偕徐源泉由重慶乘長江小兵艦，同赴萬縣，預定十二日起在萬縣授旗並訓話，即轉往涪陵，然後返渝，仍乘機返漢。

中央社重慶十一日電　何成濬十一日晨六時乘艦由渝赴萬，代表蔣委員長向第十軍授旗，徐源泉亦同艦返防。

素車白馬弔英靈 吳醒亞靈櫬移滬
昨晨由牯嶺起運 蔣馮等均有輓聯

中央社九江十一日電　牯嶺電話，吳醒亞靈櫬，十一日晨九時許，由牯寓運下山，蔣委員長特派副官隨同照料，夏斗寅，黎琬，席楚霖，趙石龍等，親送至新路口，孫科亦派代表參加，靈櫬約中午可抵達蓮花洞，稍息，即運往九江碼頭，定晚間離潯東開，吳氏生前至友邱鴻鈞，石信嘉，聶醉仁等十餘人，隨輪護送，聞過安慶蕪湖，當地各團體擬在江岸祭奠，蔣委員長，吳鐵城，張治中，曹浩森等均送有花圈輓聯，馮玉祥輓云，『粵海從戎，人識英賢爲國助，盧山小住，驚聞社會失師資。』李烈鈞輓云，「昔日共馳驅，憶從嶺海興師，曾勞碩劃，中原方板蕩，孰意匡山息跡，驚喪斯人」陳布雷輓句尤悲慟，聯云，『相逢戎幕，許訂深交，長憶十年前磊落爲懽安我僻，攜手匡廬，迅成永訣，何堪千里外登山臨水送君歸」

林語堂赴美講學
將我國名著介紹於美人

中央社上海十一日電　林語堂十一日晨偕夫人及女公子乘胡佛總統輪赴美講學，林擬將中國名著，一，影梅庵憶語，二，西青散記，三，老殘游記，四，鄭板橋，五家書，斷鴻零雁記，介紹於美國人士。

美各大學教授所組之 中國參觀團抵京
昨晨到達分別遊覽各名勝區域 △……當晚乘車離京赴平

中央社南京十一日電　美國各大學教授所組織之中國遊歷團，共男女團員八十六名，由康伯爾率領，十一日晨七時半由滬乘車到京，下車後即赴旅所休息，旋至外部，金陵大學等處參觀，十一時全體赴陵園謁陵，並遊覽各處風景，十二時許返城，下午一時王世杰，朱家驊，羅家倫聯合設宴招待，並邀徐謨等作陪，宴畢繼續參觀各處，晚六時全體在浦口集合，八時乘車赴平。

送警備司令部，依法懲辦。

王景岐 昨晨抵滬
定十九日出國赴任

中央社上海十一日電　新任駐瑞典挪威公使王景岐十一日晨由京抵滬，定十九日偕谷鳳及祕書部挺等乘德輪格蘭新諾號首途赴任，國際問題研究會定十四日晚設宴歡餞。

檢舉烟民 滬市展期一月

中央社上海十一日電　滬市公安局，十一日發表公告，檢舉烟民登記暨禁毒總檢舉，現已呈准展至本月底結束，屆時僅有兩旬，在此最後時機，如仍匿不自首，至期滿一經查獲解

赤匪根本 潰滅期近
現極力避戰

中央社重慶十一日電　賀國光談，赤匪迭經國軍圍剿，死亡過半，現其主力在包莊附近，另一部在樟臘北方，是否竄擾川北，倘或由其邊境竄擾陝甘，尚難判明，惟據其極力避戰一點觀察，其根本潰滅之期，當在不遠。

潘公展 兼任社會局長
滬各團體歡宴

中央社上海十一日電　滬四十九工商團體，以潘公展兼任社會局長，深慶工商業前途藉其贊助發展，十一日晚特聯合假銀行俱樂部，聯合歡宴。

駐華美使館 祕書二人
昨日連袂到京

中央社南京十一日電　新任駐華美使館二等祕書包懋勳，及奧瑞智二人，已先後由烟台及雅典到京，由該館參事斐克率領，分向我外部各長官介紹，包常川駐京，奧即赴平。

隴海路 通至郿縣

中央社西安十一日電　隴海路十一日通車郿縣，西安發售至郿縣客票，又寶雞段測隊，由鄭到西安，週內即出發。

鐵路沿線 經濟調查
各路多已成立 先後呈部鑒核

中央社南京十一日電　鐵路沿線經濟調查，至關重要，目前各路每每不加注意，特由部通令各路從速舉辦經濟調查，各路奉令後多已組織成立，先後呈部鑒核。

修葺雲龍山
中國旅行社願資助 徐專署令銅山估勘

中央社徐州十一日電　雲龍山爲徐埠唯一名勝，歷遭兵燹，所有建築殘破殆盡，現經專署與中國旅行社協商整頓辦法，該社願資助修葺，專署頃令銅山縣府估勘，並組培修委員會策劃進行。

政院昨例會派定 農本局理事
以陳振先爲總結理 錢永銘鄒秉文副之

中央社南京十一日電　政院於本月十一日舉行第二七四次例會，主席孔祥熙，報告事項，一，蒙藏委員會黃委員長，呈請恢復西公旗扎薩克石拉布多爾濟原職案，

討論事項

一，外部張部長，呈擬國際聯合會全權代表辦事處法，設置專門委員，暫行辦法，請鑒核備案案，決議通過，二，財政實業鐵道交通四部長，報告審查湖南省二十五年度地方營業概算一案意見，請鑒核案，決議通過，三，上海市吳市長電本市社會局長吳醒亞因病出缺，擬暫派教育局局長潘公展兼代，並擬將社會教育兩局合併，以資撙節案，決議教育局歸併於社會局，並改任潘公展爲社會局局長。

任免事項

一，決議護送西陲宣化使護國宣化廣慧大師班禪額爾德尼回藏專使誠允呈請辭職，應予照准，遺缺特派趙守鈺繼任，二，決議山西省府委員陸近禮呈請辭職，應予照准，任命孫奐嵋爲山西省府委員，三，決議簡派孔祥熙，蔣作賓，吳鼎昌，俞飛鵬，張嘉△，秦汾，徐廷瑚，錢天鶴，蔡無忌，爲農本局當然理事，陳振先，徐新六，胡筠，葉琢堂，周作民，錢永銘，趙棣華，王志莘，吳希之，鄒秉文，吳震修，張佩紳，王紹賢，爲農本局理事，並簡派陳振先，爲農本局總經理，錢永銘，鄒秉文，爲農本局副理，四，內部蔣部長呈請簡任李士珍爲中央警官學校教育長案，決議通過　五，內部蔣部長呈首都警察廳警察局局長伍瑾璋呈請辭職，請予免職，遺缺並擬請以駱祖賓繼任案，決議通過，六，衛生署劉署長呈請任命芳淵爲武漢檢疫所所長案，決議通過，七，軍委會函陝省保安處處長王應檜另有任用，請予免職，遺缺擬以年垂清繼任案，決議通過，餘案從略。

世運會各級 拳術比賽結果
重量級我爲荷蘭所挫

中央社柏林十一日哈瓦斯電　各級開始舉行，茲將結果，分錄於後，重量級荷蘭福克勝中國王潤蘭，中量級芬蘭蘇維沃勝日本利氏，輕量級日本長野勝芬蘭蘇伏萊能。

俄贊同法國建議
德將再派軍艦赴西班牙保護 德僑一部已離西境

中央社巴黎十一日路透電　據悉蘇俄政府已照會駐莫斯科法代辦，蘇俄已決定贊同法國所提出不干涉西班牙事件之建議全文。

中央社柏林十日路透電　今據官方宣佈，如有必要，德國將再派魚雷艇康道及莫依威兩號，前往西班牙，保護該處德僑，及彼等運回本國時之安全，現在已有德僑四千一百三十名撤退西境，但仍留該處者，尚有一千四百名，其中約有三百餘人，因經濟關係，不願離開西境云。

介紹國醫

褚亞佗醫士乃鎮江醫學世家，經驗宏富，於前年來本市懸壺寄寓於聯城路四號，凡經先生診治者無不手到春回，同仁等深佩先生學識有獨到之處，用爲介紹，并代訂診例以應先生濟世之素願，當亦爲病者所樂聞也。

診例
門診上午八時至十二時，診金一元
出診下午一時至六時，診金二元車資四角
特診診金四元車資六角，路遠面議，貧苦施診
診所　聊城路四號

介紹人
邢契莘　王時澤　崔士傑　胡家鳳　李琴鶴　儲鎮　袁方蕃　劉月鋤
于維廷　丁敬臣　袁道沖　李毓成　戴希彭　宋雨亭　王仰先　徐勉之
孫譽清　尹僕齋　姚汝鈺　莊叔英　吳君肇　胡彼溪　凌漢　劉筱亭

大仁堂 立愈久淋 白濁丸

完全保好各界證明一准有效

敢稱治淋神藥服用非常簡單愈淋非常速快無論新久白濁下淋尿後淋偏墜腎虛老濁常年不斷用過千方百藥不好洗療注射無效此丸只用一盒立愈奇方奇藥與市上各種成藥確有所不同男婦淋病完全包愈小盒二元大盒四元

大仁堂 婦女 破血丹

此藥專治婦女經閉不通數月不見腹中積病左條右塊血聚成癖肚大成形血蠱癆症鬼邪胎病孩死腹內不下一切雜疾隱病凡婦女血水不見之病千方百藥治不好此丹只用一付其病立下重者二付百病化爲血水元氣不傷百試百驗每付三元　單料一元六角

消毒大王一掃丸

此丸效力非常之大凡是男女染毒之症發生軟硬下疳腫痛毒串筋骨痛老毒不清淤毒不淨皮膚瘡症一切新舊毒症漏治不好打針無效即服此丸其毒立從二便消出一掃清完永遠除根每盒二元另有詳章此藥北京各界馳名實有特別效驗

調經止帶丸

一盒保好無效退洋　婦女白帶久而最傷元氣　月經因之不調　百病因之而生面黃肌瘦飲食無味有時燒冷腰腿酸痛頭暈肚痛赤白帶下之症一盒保好常服延年每付四角每盒二元服法另有詳單

北平張氏保肺丸

潤肺化痰定喘止嗽寬胸順氣立見神効　不論男婦老幼年深日久勞傷咳嗽吐痰代血夜不安眠咳嗽不止一切風寒咳嗽等症服此一付立効三付斷根每服大洋一角

婦女常服永保平安安胎種子坤中之寶 調經養血保眞丹

專治婦女經血不調月經前趕後錯經期腹痛血色不正病塊崩漏白帶下寒流白肚脹腰疼腰酸腿疼兩脇發脹膈悶嘔吐惡心食涼瘀血成病左條右塊氣短神虛頭暈頭痛四肢酸軟咳嗽痰喘氣血兩虧午後發燒作冷面黃肌瘦不思飲食日輕夜重自汗盜汗身體素弱胎前產後失調作病或姑娘經閉乾血癆症服此丸立服立效一切新舊經血不調百病皆治藥到病除常服此丸調經養血滋陰補虛安胎種子最稱女界寶丹服法另有詳單每付三角半打一元六角一打三元外埠函購加郵二角

開竅耳聾丸

不論男婦老少遠年近日耳聾耳底耳痔耳內嗡鳴有風聾樹聾或因幼小耳底舊根或因槍炮驚傷或因腎虛病後失調一切耳竅不通不靈之病用過中外各藥不好此丸只用一小料即愈　小料一元二角半料二元

化癧淨面水

主治酒刺粉刺面生疙瘩雀斑汗斑面疱黑臉風霜白癬汗疹皮粗一切面部各種色痣瘀積斑點皆有奇效　大瓶五毛小瓶三毛　萬春堂總售處

心胃氣疼丸

不論何種心肝胃痛氣疼胸疼肚疼及胃吐酸胸膈飽脹痛食入即吐積滯痞塊等症多年老病服用此丸解舒肝寬胸順氣痛疼立止凡由肌飽或急氣多得之病三付准好每付二毛一盒六付一元

青島分銷處

太和春…金鄉路　萬春堂…高密路　福海藥房…黃島路　永聚福…博山路　台東鎮威海路泰和堂　會海藥房費縣路九十一號

各縣代售
曲阜…毓昌號　坊子…豐記藥房　青州…中西藥房　泰安…普成號　濰川…益華號　周村…同興茂

烟台分銷處：福記銀樓南門大街　外埠函購加郵二角寄信濟南大仁堂

大仁堂藥房　濟南小分處　緯六路鋪　博山慶雲莊稅務街　濰縣衛生堂東關瓜地市街

福祿壽大戲院

今天公映　米高梅公司絕端緊張的愛情佳片　今天公映

吉士馬立斯　莎麗嬡鸞

兩巨星之空前傑作

危險關頭

刺激處，代爲揑一把冷汗！

發雜處，管教加白飯三碗！

萍水相逢　鬥智尤物

關山難越　力救孤雛

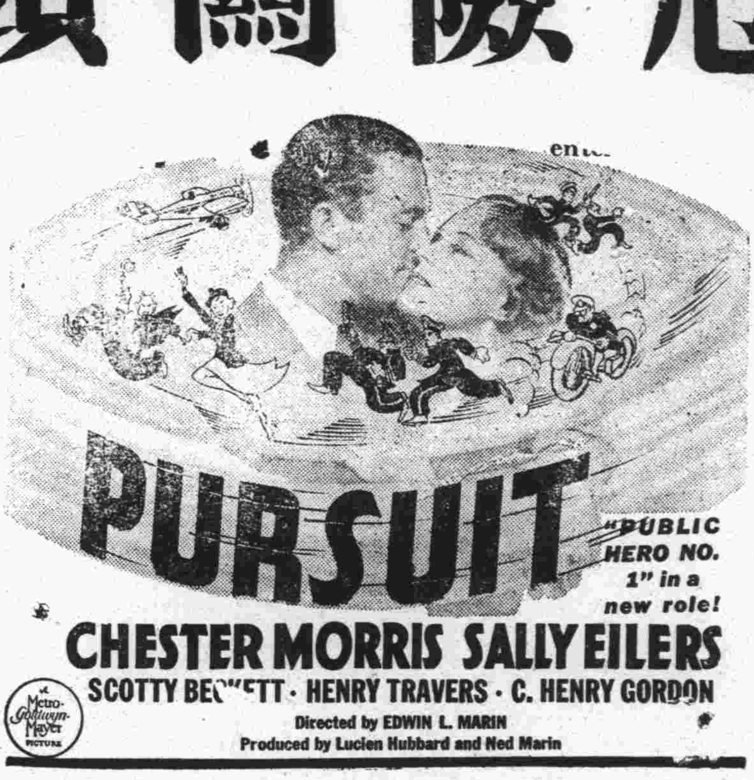

匪徒環伏　探捕密佈

單車叩關　突破重圍

下期公映　巨片中之最巨片　下期公映

赤○手○勤○王

明星大戲院

八月十二日，祇映一天！

世界名戲劇家齊哈勒氏偉構

里昂亞威　德范麗悌絲黛兒　李嘉度考坦

愛妮泰露意絲等十餘明星合演

華納公司影片　最新偉大出品

青春之火可以焚身！

慈母心

又名：少女的煩悶：又名

情慾之飢足能毀節！

她是一個懷春少女，正感覺着性的煩悶，再加上艷曲的挑逗，淫佾的引誘，叫她怎能抵受

不惜犧牲處女的貞潔，於是乎私奔，移樽就教，演出了暮夜一齣極度恐怖的風流慘劇，

題材高尚諷刺社會引導青年之名劇

加映　五彩滑稽　歡樂島　歌舞音樂　加映

當艱苦工作損其健康之後
韋廉士醫生紅色補丸使之復原

稅關稽查之職在乎檢察進出口貨物以防走私國庫收入之維持此輩之忠勤盡職大與有力焉惟亦談何容易必其爲人也能刻苦耐勞天時之更迭水土之變遷私衷之區處一切均置之度外方可所以彼等亦猶其他本良心苦幹之人往往因過勞損傷體力而時需一服可靠之補血健腦品而爲之助韋廉士醫生紅色補丸在此等處正具有偉大之助力如綏遠塞北關豐鎮稅局稽查長蘇丕緒君即其一例也

蘇君書云『鄙人因公務繁雜操勞過度以致精神疲憊頭痛頭暈試服各藥均無明效後經同德堂王子明君介紹購服韋廉士醫生紅色補丸頗見效驗於是繼續服用不久諸症悉愈健康勝常操作亦不見疲勞至深感謝』

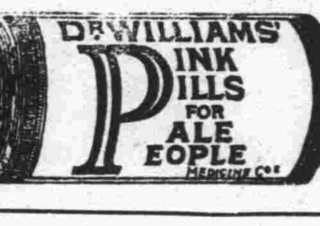

韋廉士醫生紅色補丸由其清血補血健腦強身之功統治血虧腦弱體虛胃呆早老痛瘋癱疾久病之後身體虛弱宜男宜女幷治婦女特症

各藥房皆有出售或逕向上海江西路四五一號韋廉士醫生藥局函購每瓶大洋一元五角六瓶八元郵力在內

止頭痛
伊之醫師
與服紐祿豐

浙江平湖陸家濱五十六號陸阿大君來書云「日前鄙人患劇烈頭痛痛苦無可忍當至福仁醫院診察經周依醫師給我紐祿豐六片依法服之頭痛即去凡我同病不妨一試當知余言之不謬也」

紐祿豐係新式止痛藥善止

各種神經肌肉疼痛及婦女經痛

各藥房皆有出售每瓶大洋二角或向上海江西路四五一號韋廉士醫生藥局購備一次購五瓶者大洋一元郵力不取不滿五瓶者每瓶二角郵力另加

毘盧菴區有學田變賣委員會招標廣告

查本區毘盧菴禮福寺曾村沙溝郝家營等五小學校舍均係借用民房因陋就簡教學甚感不便亟應從新建築惟工程浩大籌款不易前經關係各村村長等聯名呈奉　市政府核准變賣毘盧菴區有學田一百〇一畝三分充作五校校舍建築基金復經　夏莊鄉區建設辦事處督同原具呈人等及地方公正紳士公擬標賣手續呈請教育局轉呈　市政府核准照辦在案茲定於八月十二日在夏莊鄉區建設辦事處當衆開標如願購買者可至夏莊辦事處領取標單及略圖說明書等填具標函如期投遞過期無效特此廣告

教育部審定
初中教科書
二十五年新課程標準適用

各書均屬初中教科書中之最近時編印者，除根據課程標準外，並以國防教育生產教育爲中心目標。有建國字樣之學科，係依照二十五年四月部頒標準新編，開學前出版。其餘依照部令適用學科完備，已出版各冊並經陸續審定或覆審中。編校人爲各科有專門研究或實際教學經驗或曾起草課程標準者。教材分量支配恰當，取材之精新尤爲特色。（減低定價實足發售樣本備索）

正中書局

正中書局各種教科書由上海龍章造紙廠供給紙料完全國貨

審定 公民　葉楚傖陳立夫劉恐規壽勉成阮毅成等編校五冊各二角四分
建國公民　周佛海葉溯中等編校全三冊第一冊三角第二冊不日出版
童子軍　陳立夫薛元龍汪仁侯等編校全六冊一三五冊不日出版
審定 國文　葉楚傖汪懋祖孟憲承沈宗奕等全六冊第一四角第二四角四分第三四五六各冊四角八分
審定 英語　陸步青薛俊才編校全六冊第一第二各六角第三不日出版
審定 算術　汪桂榮等二冊各五角六分
審定 代數學　汪桂榮黃泰等上六角八分下六角
審定 實驗幾何學　汪桂榮任誠編校一冊五角六分
修正審定 幾何學　萬頤祥任誠編校全二冊各五角六分
審定 數值三角法　汪桂榮任誠編校一冊二角四分
審定 衛生　陳月蒼薛德焴編校全三冊第一冊五角六分第二第三冊各五角二分
建國生理衛生　陳雨蒼薛德焴一冊開學前出版
審定 植物學　王才成方錫琛編校全二冊上下冊各四角八分
審定 動物學　薛德焴編全二冊四角八分
審定 化學　王義珏編全二冊各四角
審定 物理學　陳傑夫編全二冊四角八分
覆審 本國史　應功九編全四冊第一第二各五角二分第三第四不日出版
覆審 外國史　陳祖源編全二冊各五角六分
審定 本國地理　王益厓周立三編四冊各四角四分
審定 音樂　吳夢非編全四冊第一三四冊各五角二分第二冊四角八分

25.461

成和堂書局仙記特約經售處
青島濟甯路五九號
電話：四一八〇號

正中書局
高中教科書

書名	編校人	冊數	實價
公民	葉楚傖陳立夫孫本文薩孟武等	五	各四角四分
建國公民	葉楚傖陳立夫應成一薩孟武等	四	一三各四角五分
國文	葉楚傖汪懋祖葉溯中許夢因等	六	一五角二分餘各六角
建國三角學	余介石	一	印刷中
建國平面幾何學	居秉瑤	一	印刷中
建國代數學（甲組）	尹國均	一	印刷中
建國代數學（乙組）	尹國均	一	印刷中
建國平面解析幾何學	余介石	一	印刷中
生物學	[illegible]勉	二	各四角八分
本國史	羅香林	三	上一[illegible]四分中[illegible]角
外國史	耿淡如	三	上五角六分
外國地理	王益厓	二	上九角六分
自然地理	王益厓	一	八角
生理衛生	陳雨蒼薛德焴	一	五角二角
軍事看護學	余德蓀薛德焴	一	[illegible]

標明建國字樣各學科係依照二十五年四月公布之課程標準編著開學前出版其餘各書完全在有效期內

教育部審定
公民
葉楚傖　陳立夫　孫本文　薩孟武　壽勉成　阮毅成
第一冊社會問題（審定）四角四分　第二冊政治概要（審定）四角四分　第三冊經濟概要四角四分　第四冊經濟概要四角四分　第五冊法律大意（審定）四角四分

最新編輯已經出版
建國公民
葉楚傖　陳立夫　應成一　薩孟武　壽勉成　阮毅成　劉衡如等編校
第一冊社會問題四角五分　第二冊不日出版　第三冊法律大意四角五分　第四冊不日出版

建國公民係依照二十五年修正公布高中課程標準編輯，全四冊，供五學期之用。各冊分請專家編校，體制內容全部貫串。取材力求新穎，思想力求純正。學理與事實並重，啓發學者之自覺心，確定學者之人生觀，養成學者復興民族之責任心。凡建國及解決社會問題之基礎知識，本書無不作最確當之發揮與論斷。

教育部審定
軍事看護學
余德蓀編　薛德焴校
上冊（審定）六角四分　下冊六角四分

樣本備索
上海·南京
四馬路·太平路

正中書局各種教科書由上海龍章造紙廠供給紙料完全國貨

25.465

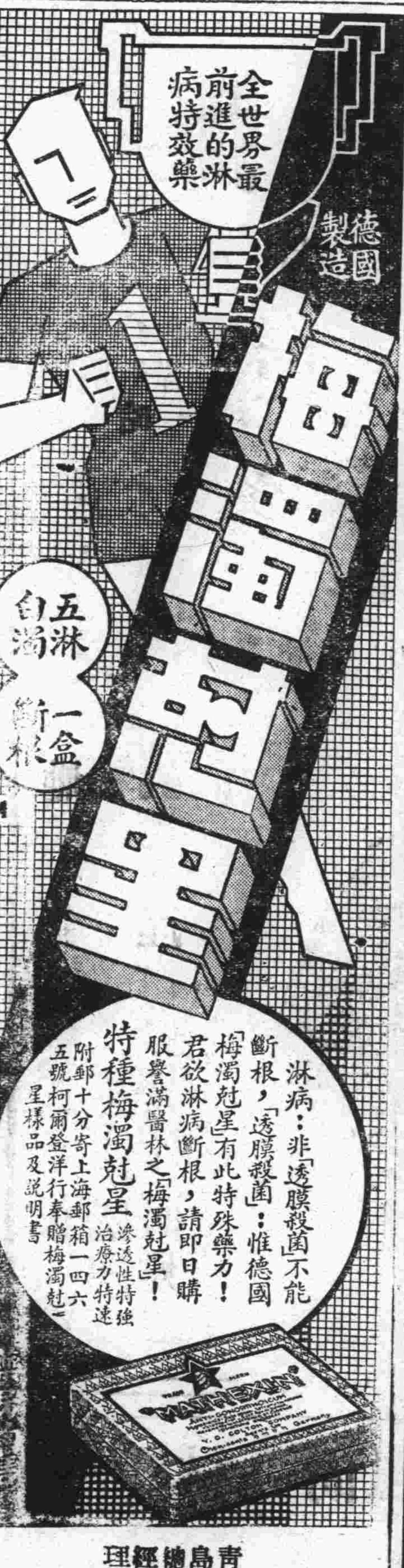

青島總經理
漢成大藥房
各大藥房均有代售

加播沕藥皂
皮膚病用

功能殺蟲止癢去腐生肌專治瘡毒癬疥等症誠家庭中必需之要品也各埠藥房均有出售

上海科發大藥房監製

各埠各大藥房均售

黃災奬券每張一元八月十五開彩
雙頭奬
北平路天合益錢莊售出天津市慈善奬券頭奬誌禧0521114寄往鹽山王金林得又仲第二期共益奬券頭奬04714爲天津路雙盛館二人得

共益奬券
大奬常臨　財臨旺地

（每張五角）
頭奬　一萬圓
八月十三日天津開奬

各種奬券分銷
青島北平路
天合益錢莊
函購加寄費一角三分

（代售處）
中山路祥雲壽
中山路義成錢莊
中山路東盛錢莊
四方路周立大
四方路同發合
滄甯路彩寶銀樓
中山路德泰成

總包銷
天津
大陸實業公司

三花香粉香霜二者合用。融和為一。香氣襲人。玉容明媚。不啻西子再世。三花香霜，嫩面潤膚。三花香粉，精粹香馥。霜為粉底，粉可勻淨牢附。粉敷霜面，更足完成嬌美。

另有精美仿書詳述護膚要訣　承索即奉

美商三花公司　上海四川路六六八號

山東經理總批發處青島海陽路四號　聯合貿易洋行

西施一豔新之女耳。維云天生麗質，然使暗粉不施，要亦未必姿容絕世。女士心儀西子乎，盍即採用三花香品。

認明三花商標為記

RICHARD HUDNUT

速備

兜安氏霍亂吐瀉聖藥

嘔吐泄瀉抽筋腹痛及其他暑疾勢甚兇猛切勿毫無準備臨時倉皇無論居家或旅行宜常備兜安氏霍亂吐瀉聖藥以備濟急

各大藥房　均有出售

上海兜安氏西藥公司啟　江西路四八九號

味の素

（味之素）

窮人口福

窮人吃不起魚蝦葷腥，但是有了味之素，就能一樣吃到很鮮的菜肴了。

失歡女友　由於消化不良

燕醫生補丸，爲著名之輕瀉劑。藥力溫和而功效極巨。能因清腸通便之功。進而治愈消化不良，倦怠無力，血液混濁等症。服燕醫生補丸所費甚微。而其清血健體之功，則無窮盡。此後再服燕醫生小粒紅血丸。則血液更爲澄清。體系愈見振奮。燕醫生紅血丸大補丸等良藥。各大藥房均有出售。如在貴地不能購得。請直接向上海博物院路一六一號老晉隆洋行有限公司函購可也。名貴號如承接洽經銷。亦請直接來信。條件自當格外克已。以示優待。（六）

試服券　燕醫生補丸備有試服小包如持此券向本地藥房購買祇取每包國幣三分

老牌國貨

華生電扇

保用十年　修理免費

上海華生電器製造廠出品　事務所福建路五一一號　電話九五七七五〇轉接各部

總發行所國廠聯營所　青島中山路十號　電話三三四三　濟南魏家莊安平街　電話五三五

本外埠各電料行均有經售

(6.7青)

炎熱逼人　空氣蒸鬱　頭痛……頻作

慎勿任頭痛減低君之抵抗力。取 亞士北羅 兩三片和水吞服之。則頭痛之患。大都數分鐘內即被驅除。人或以爲悶熱天氣之下。頭痛自所不免。此大誤也。要知素極健康之人。有時亦患頭痛。蓋天氣炎熱，驕陽逼人，空氣蒸鬱，寢不成寐，均足減低身體之抵抗力。結果則頭痛頻作。亞士北羅在君精力爲之虧耗，以致沒精打采，易於作怒，神志不甯，體氣不適以前。迅能驅除頭痛之患。其奏效也。非常溫和。毫不爲害。因其藥質純粹。絕不含有可疑或危險之解毒劑。府中宜常備 亞士北羅，以制止傷風，流行性感冒，風濕骨痛，骨痛熱，神經炎，等症。此乃防止夏季日常小疾之一種安全保險。功用迅速可靠。毫不損害心臟。

'ASPRO' REG. TRADE MARK

英國亞士北羅藥片

製於英屬澳大利亞

五分鐘至十分鐘內奏效

無害心臟

亞士北羅藥片之十五大功用

(一)～(四) [illegible]
(五)能治牙痛驅除牙患
(六)如法服之能於廿四小時內制止傷風及流行性感冒
(七)效用神速無損心臟
(八)能解除腹部腸刺痛
(九)能減退熱症之熱度非常迅速
(十)能醫治劇烈之坐骨神經痛及腰痛
(十一)隨時可服無論舟車出外居家辦公均可服之
(十二)婦女精神憂鬱經期腹痛服之非常見効
(十三)醒酒提神
(十四)能減退骨痛熱及馬來瘧疾之熱度
(十五)喉痛及扁桃腺炎取此藥片溶水漱口非常見効

試服樣盒　每盒五片　中盒二十五片　大盒七十片

青島總經理羅生斐　地址陵縣路十八號

各大藥房均有出售

本市新聞

韓主席昨晚返濟
沈市長等均到站歡送
華北謠諑又熾故遄返省垣

山東省政府主席韓復榘氏，應沈氏及葛委員長之邀，於九日晨七時由濟專車來青，適値外交部長張羣亦由京來此，故連日應酬至爲忙碌。茲悉，韓氏以省府公務急待處理，未便多事勾留，且以冀察政會委員長宋哲元氏有赴德州晤韓之意，故於昨(十一日)晚離青返濟。韓氏專車於昨晚六時許已掛妥，七時起廣西路及車站附近加崗，禁絕行人。路警百餘名亦趕到車站戒備，八時許，海軍陸戰隊百餘名，公安局軍樂隊亦先後到站，準備歡送，韓氏原擬八時起行，嗣因韓氏在匯泉青島咖啡答宴沈市長以及各界要人，席散後已逾九時，至九時十五分，韓氏始乘汽車到站，沈市長葛委員長及各界要人亦同時到站歡送，一時軍樂大作，韓氏與歡送人員一一答禮，專車於九時二十分即開行西上云。又訊，日來華北局勢似形緊張，平津謠言又熾，韓氏以魯省治安至關重要，故遄返濟垣，維持一切。韓氏此來原擬作一週左右之勾留，因上述關係，故不便多事勾留云。又訊，韓氏返濟途中，沿站擬不停留，逕返濟垣，赴膠東各縣視察之議，業亦打銷云。

外交部長 張羣定今日返京

外交部長張羣，日前由京來青，視其公子病狀，適値魯省府韓主席亦到青，連日應酬，極爲忙碌，現以韓氏已返濟南，部中公務急待處理，聞張氏定日今(十二)日返京云。

青市人民團體之統計
公會卅六工會十六
自由職業團體有四

關於國民大會代表之產生，除區域選舉外，尙有職業選舉，包括兩項，一爲普通職業團體，即農工商，二爲自由職業團體，如新聞記者律師等，本市農會尙未成立，已向南京總事務所請示，其他，已立案之職業團體，業經本市選舉事務所列表統計，共同業公會三十六，工會十六，自由職業團體四，茲分錄如次。(同業公會)，市商會，銀行業同業公會，(以下皆省去同業公會四字)，綫業，五金，煤炭，蛋，輪船，鐵工廠，棉紗，雜貨行棧，飯館，華洋棉布，黃酒，燒酒，捲烟，草帽邊，運銷牛業，綢緞布疋，皮革，運輪，土產，點心食物，火柴，民船，客棧，澡塘，豬肉，醬園，理髮，印刷，估鋪，建築，汽車，制服洋服，載重汽車，長途汽車，(工會)木業，鐵業，鹽業，洋服，蛋業，運輸，煙業，火柴，四方區紡織業，(己停頓)，滄口區紡織業(已停頓)，東鎭市內區紡織業，(已停頓)，自來水起卸，道路工程，屠獸，汽車司機，(自由職業團體)律師公會，醫師公會，新聞記者公會，土木技師公會。

七月份 違警案

公安局已公告七月份之違警案，業已結算竣事，昨已公告週知，計蔣明遠等四十七名妨害風俗，李逢一名妨害安甯，辛克學等九名司機違章，岳力尼可夏等七名居留無照，古德滿河等四名加暴於人，牟和清一名違犯腳踏車管理規則，道爾福滿一名居留執照逾期，趙可德等二名違背法令，共計罰洋七百(〇)二元五角云。 民言

鐵路中學 新圖書館 建築將竣工

膠濟鐵路中學，所存圖書甚富，惟以原有圖書館房屋狹小，除書籍佔用之外，閱覽者幾無立足之餘地，校長崔士傑有見及此，乃呈准路局，於本年暑假期間，在校之東北隅，增築圖書館一所，爲二層樓房，上下共計四大間，除書籍佔用之外，尙有閱覽之餘地，於月前開工，不日即可完竣，下月十日開學時，即可應用云，（文）

王揖唐昨晨離青 赴濟轉返天津

冀察政委會委員王揖唐，日前來青遊覽之消息，已誌前報，王氏在青參觀數日，因無在此久留之必要，遂於昨(十一)晨七時二十分乘膠路五十一次車離青赴濟轉返天津，瀕行到站歡送者，有市府胡秘書長，及王之其他友好多人云。

沈市長昨午歡宴馬市長
邀各要人作陪
馬市長今日參觀建設

南京市長馬超俊，於十日晚到青消息，已誌昨報，沈市長以馬氏前來爲不可多得之機會，爲盡地主之誼，特於昨(十一)午十二時，在迎賓館設筵，爲馬氏洗塵，並邀蔣總參議伯誠，張外長羣，韓主席復榘，葛委員長光廷等要人作陪，席間情形極爲歡洽，至二時許始盡歡而散，聞馬氏定自今(十二)開始，由社會局長儲鎭陪同，參觀本市建設，由市區逐漸及於鄉區云，

林康侯離青返滬 各界要人送至碼頭

全國商會聯合會主席林康侯，以前來青參加慈幼會二屆大會，該會閉幕後，林氏在青稍作遊覽，即於昨日(十一日)午十二時乘大連丸返滬，臨行到碼頭歡送者，有沈市長及各界要人云。（問天）

塔埠頭附近已無匪蹤 剿匪警察今日返市內

塔埠頭被綁之肉票贖回後，公安局長王時澤，爲翦除後患計，限期十五日將匪剿獲，三分局長奉令，即派劉巡官等三十餘人前往剿查，刻限期將至，迄無所獲，該巡官前日有電到公安局，略謂「巡官每日帶警在馬店，毛家屯等地，白天抽察戶口，盤詰行人，夜間則巡山查嶺，於前夜間發現匪跡，當即開槍射擊，匪亦開槍回擊，激戰約二三分鐘，匪不支，向平度界內逃去」等語，王局長據報，以匪已遠揚，地方平靜，即日電令留幹警八九名，暫駐該地採訪匪跡，其餘悉數回青，聞劉巡官等今日即可乘船返市內云。（問天）

姜蜀軒畫展 祇有一天 今下午閉幕

假蘭山路小學舉行國畫展覽會之姜蜀軒畫家，以暑期已過，開學期近，時間所限，定於今日(十二)下午六時閉幕，聞昨日前往參觀者，仍絡繹不絕云，

全國律師協會 二屆年會在青舉行
定於十六日開幕 各地代表即前來

全國律師協會第二屆年會定於十六日在青舉行，據關係方面消息，此次年會議案之重心，爲冤獄賠償運動，上海方面出席之代表爲沈鈞儒，江一平，秦聯奎，陳霆銳，汪曼雲，朱亞揆，尹勇等七人，廣東代表邱昭文，現已抵滬，將會同上海方面代表，於十四日乘招商輪抵青，沈鈞儒係冤獄賠償運動委員會主任委員，此負之使命，尤爲重大云。

海圻艦長 唐靜海昨晨乘車來青 李毓成等到站歡迎

海圻軍艦現泊下關，其艦長唐靜海，因許久未至本市，特於昨(十一)晨八時乘膠路二次車來青，到站歡迎者，有海軍駐青辦事處長李毓成，教練所長鮑長義，及公安局朱督察長等多人，唐氏下車，與歡迎者一一握手爲禮畢，即出站乘汽車赴海軍辦事處休息，聞唐氏在青，不暇久留，與各友好敘談幾日，即行返艦云。

生物研究所 建築所址 今日奠基

太平洋科學協會海洋學組中國分會青島海濱生物研究所，擬在萊陽路海濱公園中建築所址，業已設計竣事，定於今(十二)日上午十時，舉行奠基典禮，昨特函邀各界前往參加云，（民言）

滬社會局派員 來青考察社會事項 孫詠沂日內可到達

上海社會局以本市社會事業極爲發達，對平民住宅小本貸款等，成績尤著，可借鏡之處甚多，擬派該局公益股主任孫詠沂前來考察，並於昨日函請本市社會局，俟該員抵青時，多予便利云云。 正聞

東海關監督 周秀文 昨日來青

烟台東海關監督周秀文，於昨日(十一日)上午十一時半，乘順天輪由烟來青，據周氏談，來青係避暑性質，何日返烟，尙未決定，下榻於大學路一號云，

俄國舞女 醉後無狀 充美兵婦 毆打警察

十日午夜一時許，有美海軍二名，在康腦布司軍艦充當水手，攜俄國舞女在中山路頭海軍俱樂部飲酒，該女醉後，竟將警察毆打，聲言係水兵太太，並至前海棧橋之派出所搗亂，因言語不通，不可理喻，幸有納涼者甯尙瑞君担任譯譯，該所憫其初犯，略加申斥，令其歸去云，（飛）

海軍游泳人才 皆赴威海 參加比賽

海軍第三艦隊每年於秋初舉行本軍員兵游泳賽會，藉觀游泳術之進益，本年定於本月十五六兩日，仍在威海劉公島鐵錨頭附近舉行，該軍在青如海校等能參加之員兵，均於前日午後乘鎭海軍艦前往，預計屆時定有一番盛況云。

稅警團第二營 營長崔傑 昨日返滬

財政部稅警總團第二營營長崔傑，及上海公安局第二科救濟股主任殷冠芝，於昨日(十一日)下午二時半，乘順天輪離青返滬云。

譚富英 行將離青 還演三日 拿手好戲

譚富英奏藝之合同，業已期滿，今應各界之要求，乃續演三日，昨晚爲第一日，演「定軍山」，今晚譚藝員特演雙齣，一爲與程玉菁合演之「秋胡戲妻」，一爲與程玉菁合演之「打漁殺家」，明晚爲最後一日，特演唱全部「四郎探母」，由坐宮起，至回令止，三天戲目，俱爲其生平精彩之作。

大雨之後遽然涼爽 東風嫋嫋直如新秋

前(十日)日奇熱，降雨後，始見涼爽之消息，已見昨報，昨(十一)日清晨，雨仍時降時休，更加東風嫋嫋，涼如新秋，迄至日落西山之時，彩雲漫天，雨始停止，今日或可晴霽，惟酷暑之中，遽然涼爽，於人恐有不適云。

國術館第三屆 檢定國術教員已揭曉 共取一百零六人

教員題名

本市國術館爲愼重國術師資起見，特於日前舉行第三屆國術教員檢定，各項分數，現已核算完竣，共計錄取一〇六人，茲列錄取者之姓名於后，齊世煦，李世基，張金榮，張立廷，康錫之，葛仲閣，張仁俊，商立瑞，藍信庭，尹忠明，孫紹堂，周志成，王介平，邵惠臣，王養正，馬學德，夏繼忠，周鳳德，董鏡吾，徐鳴歧，王木相，佘效曾，袁敎倫，江學孟，張詳三，袁登歧，周子謙，張春春，周德章，劉鳴九，宮錫三，邵錫鴻，于璣修，劉學甫，韓貴善，高禮義，張洪林，王傳恩，李幹臣，刁洪發，邵增義，彭義專，王珍宙，闞世偉，宋秀文，王海峯，宋玉佩，趙世傑，于錫昌，王德章，張萬年，趙煥章，李竹山，張敦澤，李月明，李振鴻，高緒忠，王建庸，陳希善，于殿卿，張晉勳，王書齋，何中州，宋錫林，王丕君，劉京義，袁海久，荊德成，張玉，劉宗璋，劉悅麓，蘇玉璞，孫秉連，范春升，田秉義，王芝珍，劉文炳，梁金芳，段永章，黃增利，馬德增，武鳳同，錫德令，孫文賓，王經田，劉世夏，王治益，戴明存，趙賢璟，李振勇，楚九恭，孫玉福，閻恆孝，王立琦，以下十二名係該館師範班畢業，特予免試，朱德卿，金古有，孫克送，馬金海，楊爲博，孫玉君，韓嘉祿，劉作民，白慶雲，周永福，曹斌，盂憲忱。（正聞）

警察被竊 丟皮夾一只

公安二分局第七派出所警士曹文海，於昨日(十一日)上午十二時因湖北輪離岸在碼頭値勤之際，被小偷竊去皮夾一只，內有五元之法幣二張，一元票三張，小刀一把，本人照片數張，發覺後，回所報告，通知各警所查尋云。

慈幼會祕書處 昨日分別函謝各報館 因慈幼會期內發行特刊

全國慈幼協會日前在青舉行第二屆大會，各報爲該會連日發行特刊，以資喚起各界注意慈幼事業，該會閉幕後，其祕書處特于昨日分別函各報館云，逕啓者，敝會此次舉行二屆全慈大會，承貴館連日發行特刊，盡量宣傳，俾社會人士對於慈幼事業得有相當之認識，造福兒童，良匪淺鮮，爰特肅函申謝此致。

記者公會行將改選 昨日開會討論決定

本市新聞記者公會，因種種關係，已三年未能照章改選，茲以本年國民代表大會選舉，舉行在即，似不能再事延緩，以該會並因社會局催報會員名冊，自由職業團體選舉事宜，已經事務所決定，由當地辦理，故該會決定定期改選，俾合定章，而符功令，昨日(十一)上午該會召開會議，討論新會員入會問題，以便進行籌備改選事宜云，（青島）

日駐華大使 川越明日由滬來青 田尻昨晤西春彥 對時局有所商談

日本駐華大使川越，定于十三日由滬來青，本市日僑準備屆時入擧歡迎。又訊，日本駐天津代理總領事田尻，來青之消息，已誌前報，茲悉田尻于昨(十一日)午十二時半，赴駐青日領館，會晤日領西春彥，對時局問題有所商談云。

本港上週 進出人數 去者少 來者多

本港上週(三日至九日)出港人數，計本國八九七人，日本二〇一人，歐美一七九人，合計一二七七人，內往安東一〇二人，大連五六九人，天津二八人，威海三八人，上海四二九人，日本一一一人，入港，計本國一九六四人，歐美四二三人，日本二五六人，合計二六四三人，內安東二三三人，大連九六九人，營口四八人，天津一四七人，上海九七人，香港一六人，日本一二三人，其他一〇人。

于守萃 自縊而死

陰島區東大洋村一百七十四號住戶于守萃，年四十一歲，於昨日(十一日)自縊而死，已電請法院派員檢驗云。（問天）

國選事務所 昨午後開談話會
各辦事處主任皆參加

國民大會青島代表選舉事務所，於昨日(十一日)下午二時，在所內召集各辦事處主任開談話會，出席者，儲鎭，董志道，郭葆琳，胡學仁，姜可訓，陳命凡，孫彥，林幼如，傅天根，樓際霄，張錫昌，梁永凱，賈仲三，李仲麟，鄒天池，初冀瑞，主席儲鎭，至三時半，儲氏因有他事退席，至五時散會，茲將其談話要點，及國民大會代表選舉總事務所來電，採誌於下，

談話要點

一，公民冊務於十三日以前送自治會核轉，二，四省旅民已通告，如有遺漏，限十三日前趕向各辦事處請求補行宣誓，前項旅居公民冊(塡姓名履歷)尅日送所，四，推選候選人日期場所，五，公民表冊二份，其中一份，于備考欄內塡公民籍貫，以便塡寫公民證，六，東北四省人民尙有多數未接到誓詞者，應由各辦事處查明切實派警分送，隨時收回，

總所電一

市政府轉監淮河南省政府電請解釋公民宣誓登記有姓無名之女性，應如何塡寫到部，此項女性已嫁者，應以夫家及母家之姓並列爲原則，如王姓女嫁李姓，稱爲李王氏，並於誓詞簽名，及公民證備查簿姓名下公民名冊備考欄內註明某某人之妻，夫不在者，註明某某人之母，未嫁者以列某姓及乳名爲原則，并註明某某人之女，請轉飭遵稱內政部魚印。

總所電二

青島市選舉監督覽，查國民大會代表之推選，爲代表選舉之一種，依照國民大會代表選舉法第五號，每一選舉人不得有二個以上選舉權之規定，則一推選人自亦不應許其參加兩種以上之推選，凡一人具有兩種選舉以上之推選人資格者，應即參照選舉法第五條關於選舉人之規定辦理，除分別合行知照外，合電知照，並轉行所屬一體知照，國民大會代表選舉總事務所灰酉通印，又訊，公民宣誓及坊長產生完全結束之後，始可開始選舉，據某君談，將來複選代表，預計約有二十萬人以上參加投票，勢須分區辦理，現擬定製票匭四百具分設置各衝要處所，以便選民就近投票云，

財政局將 放領公地 武勝關路等處

財政局，以本市京山路，及特別建築區域之武勝關路公地，或地當衝要，或風景天然，對於建築住宅甚爲相宜，爲應商民需要見起，特飭屬將各該路劃出六十六段，並編列地號，樹立木牌，以便定期公開放領云。

大香檳票 十六日開彩

萬國體育會，定本月十六日(星期日)舉行夏季大賽馬一天，計賽十四次，是日搖彩票，每號內附五元夏季大香檳票一張，計共售國幣十五元，聞該會之大香檳票，准在第九次開彩云。

名古屋商校 旅行團 昨過青赴滬

日本名古屋高等商業學校旅行團，一行二十一人，由前馬治一率領，於昨日(十一日)上午七時，由大連乘大連丸來青轉滬，因該輪在青僅停泊數小時，未及登陸遊覽，本市日僑前往慰問者甚夥云，

復吸毒犯八名 審判處分別處以徒刑 昨解青州監獄執行

王春蒲，膠縣人，現年三十二歲，博平人，薛寶和，現年五十二歲，任相臨，現年三十二歲，掖縣人，均因復吸烈性毒品被警察捕獲，經市政府烟毒人犯審判處各處有期徒刑十二年，又有孫華雲，現年五十三歲，掖縣人，李明周，現年三十六歲，長山人，鄒杜才，昌邑人，現年四十八歲，鄆城人，馬殿錫，莒縣人，現年三十四歲，張錫亭，現年三十八歲，亦均因復吸毒品被判徒刑各六年，呈奉軍事委員會照准，於昨日午前七時二十分五十一次車，由公安局派警押送青州第四監獄執行，烟毒之害甚於猛虎，望各界人務須注意，勿步上列各犯之後塵，

興華地產公司

避暑房屋廉價出租

韶關路湛山大路口 百樂門大廈公寓式住房十八所每所有寬大房間三間浴室廚房下房各一間電燈電鈴以及上等衞生設備一應俱全有公用電話另有汽車房五間分別出租

夏季租價 附帶上等傢具

一個月 每所二百三十元

二個月 每所三百五十元

常年租賃面議尙有餘屋欲租從速

如有相當房產欲抵押借款者請與本公司面洽

本公司地址 中山路大陸銀行三樓 電話：五五三三

青島 高福商行

觀海二路二十七號電話四二〇二零

電話購買隨呼隨送

經理烟台光華公司白蘭地葡萄各種美酒味厚價廉各界盡知爲酬主顧雅意買一送一並贈美麗團扇

行善發財

本銷售行 湛山寺福田獎券

頭彩洋式樓房一座價値六萬餘元其他彩得汽車及美麗傢俱甚多准於雙十節正式開彩僅此一次諸君早購頭彩可爲作善降祥名利雙收萬勿失此良機

本埠各大商店均爲代售

大華照相材料行

贈送精美團扇

廣西路東龍口路 電話：五五八九

聘請職員

啓者敝公司欲聘請中國人一名資格有顏料化學藥品之經驗者並能通英語者方爲合格如有合意者祈持履歷書一頁到敝公司面議可也

三菱公司顏料部 館陶路三五號

▲新式高級住宅召租

茲爲注重衞生空氣流通安居舒適起見敝特於本市環境絕佳中心區武定路恩縣路中間新建高級住宅數處將近竣工所有屋內俱係洋式華麗寬闊而樓之上下住戶皆各獨院清靜無比每戶均備有廚房及抽水便器電燈爐等此處又臨近教堂碼頭交通至爲便利倘有預先定租者請早至下列地址接洽或以電話亦可勿遲爲荷

救恩郵(電話四七五二) 管理人李耀南啓

國民大會青島市代表選舉事務所通告第三號

查本市公民宣誓登記事宜，刻方由自治籌辦委員會督同各建設辦事處積極進行。所有本市合於公民資格之人民，業經各建設辦事處分飭警士，挨戶散發誓詞，市街各區並定於本月十日舉行宣誓典禮，惟本市面積遼闊，戶口變動頻煩，難免不無遺漏，或居民不諳章制，初未向所屬公安機關陳報戶口等情事。茲爲使人民取得公權便利起見，凡本市合於公民資格之人民，或旅居本市具有公民資格之遼，吉，黑，熱，等省人民，迄本日止尙未收到宣誓詞者，仰於本月十三日前，親赴所屬之建設辦事處簽署誓詞，補行宣誓，以便發給公民證。事關個人公權，幸毋蹉跎自誤。除分令外，特此通告週知。

中華民國二十五年八月九日 監督沈鴻烈

青島市新聞記者公會通告

逕啓者本會會員多有變更現經第三十三次執委會議決(記錄在卷)各報社通信社如有願加入本會者即希於本月十五日以前繕具入會志願書及入會表送交本會以便開會審查並希將附開事項列左

一，從事新聞業之年限

一，有無爲其他團體會員

一，原有會員在社服務者開具名單報告

各地新聞

察北形勢之透視

偽軍皆係烏合之衆 不足當大軍之一擊

濟南快信云，據察北來人談，自察北偽軍進竄歸綏被擊退後，察北形勢益趨杌隉不安之狀，偽軍乃憑藉外力之卵翼，逾呈活躍，惟個中眞象，殊爲沉悶，檢查之嚴及於往來行人，非目擊其情形，率不能道，茲將察北近況以餉讀者，先就軍事方面言，偽軍王道一部，約二千二百餘，步騎均有槍枝，約佔十之五六，前曾盤據張北三區二泉井，繼又移駐向義商都，圖擾綏遠陶林縣境土木爾台一帶，幸綏軍齊集集甯尚年，當將其迎頭擊退，據熟悉軍事者之觀測，以察北偽軍現有之部隊，絕無進入綏遠之可能，蓋以盤據察北九十餘里張北總縣境之偽軍，統計不下八千人，且極複雜，利則相爭，害則互避，就現有名義言，計有內蒙古第一軍，第二軍，西北防共軍，邊防自治軍，興亞蒙軍，聯合軍，因獨立師，蒙古青年學校等，名目雖多，但均毫無紀律，尤其蒙軍更乏軍事常識，而各偽部餉精，亦無正款，率由所在地民衆担任給養，殊不足當正式軍一旅之擊，至各偽軍主腦人物及其實力，茲更分晰言之。

內蒙第一軍 司令李守信

李守信年四十歲餘，熱河省蒙旗人，係崔興五之舊寓，九一八事變時，曾追隨崔司令在熱河淩源開編一帶抗日經年，備嘗艱苦，嗣以時局變遷，日偽壓迫過急，崔乃下野，李則率所部投降於偽國，其部下多半係熱河省人，嗣佔據多倫後，其兵力只有四千之衆，經偽軍幾次縮編，現僅有兩千餘名，編爲兩旅一團，第一旅旅長劉某，第二旅旅長尹某，砲兵團團長丁某，當時偽方對李監視甚嚴，待遇尤苛，官兵均願反正，去冬該部進展至張北後，紀律較前嚴肅，軍容亦整，偽方則不似過去之嚴厲矣，並準擴一軍，第二旅（旅長于某）人數尚未補足，現駐寶昌沽源一帶，至該偽部之槍枝，頗爲整齊，完全國造二八式，即韓麟春式，（數約三千枝）官兵薪餉，亦隨而提高，近偽方又委李爲德化市長（即化德縣），李則往復於張北德化間，偽方對之頗爲重視，衡其兵力，則不過騎兵三千，砲十三門，机槍八挺，近來雖積極整飭，亦不如國內正式軍隊之整肅，不值我一旅之攤擊，

該部關於軍事指揮教育，悉唯某國人馬首是瞻，該部第一旅旅長劉某，山東人，亦崔興五之舊屬人，極忠誠，頗具服從性，對於祖國之微弱，恆自悲泣，其部屬亦大半爲熱河省人，劉之爲人政治手腕亦極敏活，爲偽方所重視，現又被偽方委爲張北衛戌司令，其司令部暫設張北，第一團駐在大圐圙，寶昌一帶，第二團駐南壕暫土木路（張北管），第三團駐張北城內，第二旅旅長尹寶山，年五十歲，熱河人，亦崔興五之舊屬，偽人奸險深刻，與偽方關係較爲密切，其部隊駐商都尚義康保等地，第三旅旅長王某現在沽源多倫一帶，在進行組織中，聞係人在延慶，此部雜牌軍隊歸伊收編者，砲兵團長丁某，年三十二歲，熱河人，現在張北西門外駐禁，另外有通信連，特務隊等組織，均駐於張北城內，

邊防自治軍 司令于子謙

于子謙年四十餘歲，綏遠人，前任綏遠省會公安局充局長，自今春即以地方自治爲標幟，奔走於張北綏遠間，因與某最高軍事長官有祕密接洽，拉攏綏省一般失意軍人，及地方自衛團七縣等，集合地點，張北二區三寶溝七甲村大完山一帶（綏遠邊境），現有五六百人，槍不過三二百枝，最近某人前往點名，只發給小米一百石，地方倍遭塗炭，現正在候編中，其實力可見，

興亞聯軍團 司令金甲三

金甲三，奉天人，前在馮占海部下六十三軍當旅長，其副司令林竹軒年四十餘歲，奉天梨樹縣人，現任張北縣總務科長，張松濤，年卅九歲，河北人，亦偽副司令，於七月二十日金林二人帶隨員三十餘名潛至張北，偽方即積極準備房舍，竭誠招待，惟現在只有該軍團名義，實未見一兵一夫，據聞伊等在北平與外人之特務機關長接洽成熟，醞釀多日，熱河北部及邊疆一帶以及雜牌軍隊，均有接洽，不久將齊集察北，人數較其他各部勢力雄厚，偽方已允將察北私槍及自衛團槍枝，完全編入，是否成爲事實，尚難預定，

內蒙二軍司令 寶得勒額

寶某三十餘歲，熱河省蒙旗人，其隊伍係在熱河省新召募者，人數約一千八百名，現正由偽方派某人積極訓練，不過紀律不甚整齊，槍枝不全，將來不足爲患也。

西北防共軍 司令王道一

最近由德化特務機關長外人組織西北防共軍，其部隊爲呂二小之匪衆，七月中旬始行集齊於張北三區二泉井義城一帶村莊，餉糈無着，給養完全由北方担負，搶刦之事日有數起，民衆逃避一空，皆因不堪其擾，現一般紳商民衆，均請求移至尚義一帶候編，聞不久即將移至商都縣境，綏遠邊境行將繼遭蹂躪，至其人數共二千二百名，馬六百匹，槍一千二百枝，

獨立師師長 王有濟

年二十餘歲，現在偽蒙公署充任科員，在事變時充指導員，現正從事吐納地方素有聲望之失意軍人，相機活動，將組織偽立師，現在壕塹一帶活動頗利，已集有二百餘人，

青年校長布某

青年學校校長布某，偽蒙古人，年四十歲，現在偽蒙署充當教育廳蒙人科科長，於今春即行將該校成立，在察蒙十二旗召集蒙古青年三百餘人，由某國人當教官，現在教育進度、頗爲急速，

偽軍政府由德王任總裁

偽方並設立軍政府，由德王充任總裁，於五月間在德化縣宣告成立，德王就名義上看來，總攬蒙古軍政大權，而實際大權則悉操縱於偽方某特務機關長之手，德王直等於傀儡，總裁以下，又設總務，財務，軍事，交通四署，

察哈爾盟長 卓特巴扎布

盟公署設張北縣，盟以下設總務，教育，保安二廳，管轄察北八縣（按察北原爲六縣），近經偽軍將尚義，化德，崇禮三設治局，改爲化德縣治，其軍政大權，亦操於某特務機關長之手，現在某方政治方面，似不如過去積極，對乃高唱假意的親善，而財政則十分注意，惟一般漢奸，則趨炎附勢，阿諛取容，表裏爲奸，以剝削小民，故苛捐雜稅，有增無減，鐵蹄下之人民生活，已可想見，再察北化德縣，在嘉卜寺事變後，即改稱德化縣，近又易名，德化市，不屬於察哈爾盟，直屬於偽軍政府，沽源縣因收入不豐，已歸併於多倫寶昌兩縣，而寶昌近又改稱保源縣云。

國人對國術不可漠視

張之江過濟之談話

濟南快信云，中央國術館館長張之江氏，日前由京飛青，出席慈幼協會，該會已閉幕，張氏特於昨日（九日）由青乘車西來，今晨（十日）抵濟，旋即乘平浦車遄返南京，到站歡送者，濟南市長聞承烈，省府參議陳維新等多人，張氏在站對記者談，本人赴青係參加慈幼協會，所以急於回京者，因館中事務甚繁，又本館附設之體育專校畢業生，在此暑假期中，分插各處服務，均須詳加籌劃，至國術推進方針，本館擬組織旅行團，於秋涼各地學校開學後，即赴各校表演，使學生得有所觀摩，而引起對國術之興趣，想國術前途，定有莫大之良益，各省國術館已普徧設立，惟有少數邊遠省分，尚未成立，吾望國人對於國術不可漠視，此中國之國粹，中國拳術之少林派，武當派，頗有系統，實爲世界他國所不及，前淞滬喜峯口兩役，中國之大刀隊，極占優勢，屢挫敵鋒，使敵人膽寒，故現在日人對武術由國家之力量推進云，（十日）

濟南醫專招生放榜

正取生三十名 備取二十五名

濟南通訊　濟南山東省立醫學專科學校，本年度招考新生，定七月二十九日至三十一日報名，八月三日至五日考試，業誌各報，茲悉該校此次報名投考學生，甚形踴躍，較之往年，約超過一倍有奇，如期舉行入學考試後，各科成績均經統核完竣，業於日昨放榜，計錄取二年級編級葛季榮一名，一年級正取生武良佑，孫世鏞，郭毓清，徐孟璉，孫繰霞，王永祚，呂家裕，陳兆增，張葆琛，劉蘭芳，郭寶箴，于雲，杜福，張耀堂，張成鉞，張桂蘭，文震，秦婉貞，吳寶鑄，魏金武，楊錦楓，戴其典，翟慶駿，張丰箴，呂幼儀，劉葆印，江洪奎，諸承芳等三十名，一年級備取生夏芳懿，郭鴻書，趙綏之，綦哲，隋汝河，馬桂馨，甘芳，劉長珍，李長奉梅，滕清芳，丁守源，魏春元，吳信榮，王長勤，陳秀瑜，明珠，徐景輪，李趙奉梅，趙秉玲，閻汝霖，李石得恩，趙廣興，翟憲武，徐敏芝，畢業緒，王聯瑜，陳正秀等二十五名，正取生限發榜後十日內辦理入學手續，逾期即以備取生遞補云。

廣東友興藥房出品

鷓鴣菜

每盒四角五分

買「鷓鴣菜」要認明盒上紅圖記 以免誤買偽藥！

買「鷓鴣菜」要認盒上進貨號碼 以免誤購陳藥！

凡包裝及仿單字句多與鷓鴣菜相同而僅名稱不同者其藥必不可靠想魚目混珠也

警告

鷓鴣菜 專治小兒一切疾病 疳積 蟲積 吐乳 不思飲食 日受驚嚇 夜睡不寧 夜出冷汗 痧子 痲痘 四時感冒 傷風咳嗽 發熱發冷 肚痛頭痛 面黃肌瘦 舌有厚苔 腹部泄瀉 睡後磨牙 肛門癢 糞有泡 大便結 小便白 肚疴水瀉等症，藥到病除 奏效如神

鷓鴣菜功能保障兒童健康，盛譽極佳，銷路最廣，市上竟有偽藥或陳藥，混售購者務請特別注意包裝式樣及盒上圖記進貨號碼，以免誤事誤人。

▲贈送鷓鴣菜第十三期效驗報告函索附郵二分即奉

▲至誠藥社專售各地良藥，極負盛譽▼

青島至誠藥社經理 並無第二家

總店：青島東平路三十六號（電話五一七五號）

第一支店：青島中山路國貨商場內（電話六六四〇號）

第二支店：青島東鎮歷城路二十三號（電話六一八二號）

電話購藥可以專送

專門醫眼　此散不用針刀

廣東 榮孫氏

代刀脫眼膜散　能脫一切眼膜

（電話購買即時送到）

茲將代刀脫眼膜散最近治愈之謝函姓名略列 東山合昌祥江均照君老年眼患左目起膜視物朦朧一瓶代刀散痊愈，烏石林則堯君多年眼患雙目起膜視物不明，二瓶代刀散痊愈，長洲祺興號周漢珍之令郎四歲，疳積上眼雙目起膜視物失明，一瓶代刀散痊愈，水口吳達冲君肉砂眼患三年時發時愈二瓶代刀散痊愈，龍門時彰號王茂樹之令媛痘後眼痛雙目紅腫起膜起點遮蓋瞳人失明在即半瓶代刀散痊愈，佛嶺程錫昌君風熱眼患左目凸起視物失明年餘三瓶代刀散痊愈，榮孫氏專門眼科醫生始創代刀脫膜散（每料五元二角）此散功能除膜去點明目去翳，年中治愈各種眼膜日久眼患殘廢眼疾甚多（發售處）常州大同路榮孫氏藥房

青島至誠藥社經售

總店東平路三十六號（電話五一七五號）

第一支店中山路國貨商場內（電話六六四〇號）

第二支店東鎮歷城路廿三號（電話六一二八號）

痢疾 白瘢瘋藥

神妙奇效丹，每付一角五分，專治紅白痢疾墩肚

白瘢瘋藥 每料二元八角

皇強丹

中央衛生署化驗禁煙委員會張主席題字專戒鴉片白面紅丸毒癮不誤公事無痛苦每盒二元函購加一

戒烟良藥 **黑海星** 戒時照常吸煙自能見煙生厭毫無痛苦每盒一元二角試用盒六角

電話購藥可以專送

青島至誠藥社獨家經售（並無第二家）

總店：青島東平路三十六號（電話五一七五號）

第一支店：青島中山路國貨商場內（電話六六四〇號）

第二支店：青島東鎮歷城路二十三號（電話六一八二號）

英文

實事求是

鄙人教授法之得宜及負責之認眞爲各界人士所洞悉茲特減輕讀者負擔並普及計特添設普通班詳章即將印就茲爲大概摘錄如后：

（一）普通組：分拼音，基礎，文法，實學，高等各班，學費每學期十二元，每晚七時至九時授課，九月一日開學，須先報名，隨繳費一元，入學時充作學費，未報名及檢定者不收。

（二）文學研究組：專讀英美原著，歧字辨異及修辭文法，每月學費五元，每晨六時半至八時半，在錦州路臨淄路十號授課，隨時可繳費入學。

（三）文法速成組：以三個月爲完成文法基礎期，每期學費十五元，報名定額滿十人開班，實習中途不插收新生。

地址：湖北路三十四號遠東清潔所

香港大學文學士 前維多書院院長 毛秉信謹啓

張翰卿君學生公子

又有孿生小孩

同得健康之益於嬰孩自己藥片

閱者諸君想還記得不久以前此處曾發表過一對孿生小孩同得小兒腸胃專藥嬰孩自己藥片之巨大利益現再錄刊一例即張翰卿君孿生公子也張君係江蘇常熟寓公現居該處東塘市西街七號其來書如下

「鄙人孿生小兒因乏母乳以他物哺遂致食慾不振肌瘦面黃日見疲弱心甚憂之後由友介紹投以嬰孩自己藥片諸症悉愈日漸康强不勝感謝」

嬰孩自己藥片味美性和效大統治小兒食積便祕泄瀉嘔吐腹痛痰厥傷風發熱蛔蟲出牙等症各藥房皆有出售或逕向上海江西路四五一號韋廉士醫生藥局購買每瓶大洋七角六瓶三元五角郵力不取

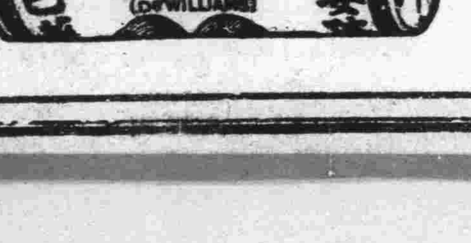

一鳴驚人之

一九三六年新出品之花旗啤酒出世了

諸君欲身體健康解愁消悶嗎？請您速飲花旗啤酒吧！其氣味之清香價錢之公道又非他種啤酒之所能及也望君一試定能滿意

青島總經理利泰號

德縣路四十七號

電話：四〇八六

青島萬國體育會

賽馬廣告

會址：山東路曲阜路十八號三樓　電話：三千八百零二號

賽馬廣告

本會定於八月十六日（禮拜日）舉行夏季大賽馬一天。計賽十四次。搖彩統票，每號內附五元夏季大香檳票一張。出售國幣十九元。

特別聲明

（一）八月十五日禮拜六不賽馬，所有已經印發該日之各種馬票，門票及搖彩票等概改爲八月二十二日禮拜六通用

（二）本會夏季大香檳票定於八月十六日第九次開彩每張售國幣五元

山東大戲院

時間 下午二時起 循環放映

價目 樓下一律四角 樓上前排七角 後排五角

溽暑侵人，炎日可畏，佳片重映，解暑消閒

明星影片公司有聲對白新型鉅片

新舊上海

中國銀壇空前第一部描寫社會不景氣的最新型的悲喜劇

喜氣，打開青島四十萬市民的苦悶！

笑聲，衝破全國四萬萬同胞的憂愁！

越窮越擺闊！
越富越裝窮！
越急越倒霉！
越苦越寒酸！！
漫畫式的描寫 幕幕動人！
眞幽默的對話 句句刺激！
現社會的反映 寸寸精華！
都會的照妖鏡 處處寫實！
上海看本片等於自己看自己！
外埠人看本片熟讀上海經！！

黃金如水一般的滾來！
黃金如水一般的流來！

洪深編劇　程步高導演

王獻齋　舒繡文　黃耐霜　朱秋痕　顧梅君　暨諸大明星主演

下期放映

環球公司美豔滑稽巨片

琪美薩佛主演

春波盪漾

一幅西方貴妃出浴圖

德國對於建築上之新貢獻：

避水油膠

避水清膠

以上兩種化學品可摻用於水泥洋灰內或塗刷於已築成之牆壁上可避免室內外之一切潮濕及裂縫等弊患確能解除建築上最大難題本市氣候潮濕對於此品尤覺需要蓋室內潮潤則空氣陰沉影響於人之健康甚鉅至於物質方面之損害尤餘事也此膠使用簡易價目低廉如蒙垂詢價目及用法說明極所歡迎

總經理 青島 禮和洋行 吳淞路五十二號

上海 四川路橋北塊

▲滬上高等大旅館▼

新亞大酒店

開放冷氣 涼爽舒適

幽靜整潔 設備完善 ◆ 房租由二元五角起

新亞酒店的成功使我們深信我們中國民族不是不能過整齊清潔的生活 民國廿四年九月 胡適

車站輪埠均派有專車接待不另取費。

無敵牌

前門牙粉

前門牙粉，係爲華北等處，愛用泡沫而涼爽者所特製，絕對不含肥皂，但用水果鹽與雙硼酸鈉，配成泡沫劑，仍以炭酸鎂爲主，故於擦牙，能使潔白而無害於口腔，不比含有肥皂者，下嚥有損腸胃，凡我愛國講求衞生之諸君，請試用之，定能滿意，必不用舶來品也

注意 此粉只能擦牙，不能擦面，如要擦面，請購無敵牌擦面牙粉

涼味濃重，去垢力強

家庭工業社出品

青島經理中山路福順泰
華北經理天津東興棧

膠濟鐵路局招標建築沙嶺莊車站房屋工事廣告

本路現擬建築沙嶺莊車站房屋，如欲承辦此項工事者，自登報之日起，至本局工程課繳納圖說費五元，領取圖樣，工事說明書，投標章程，標單格式，照章投標，無論得標與否，所繳圖說費概不發還，此項標函，定於本年八月二十日上午十二時以前向工程課投遞，過時不收，即於是日上午十二時在工務處當衆開標，特此廣告，

中華民國二十五年八月　日

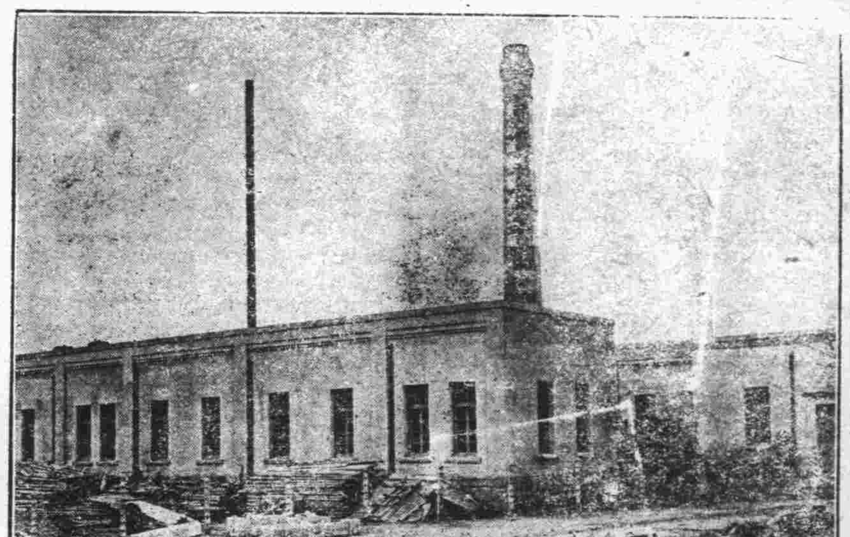

價廉味美

購用者可由工廠直接送到

機器自造

各種滋養餅乾
各種滋養櫻花糖
各種滋養牛奶糖
各種西式糖菓

青島滋養軒製菓工廠 電話三五二二五號

中山路總發賣處 滋養軒 電話二一四八三號

牛奶部 青島牧場 電話二一一七六號

請飲！

▲欲使兒女健全活潑▼
▲欲使身體肥胖強健▼

衛生消毒 牛奶
滋養豐富 山羊奶

敝場特點 開辦最早
民國四年 已至於今
規模宏大 設備完全
良種牛乳 不誤主顧

青島牛奶舍

牛奶場 太平鎮 電 三〇〇四
本行 堂邑路 三〇三六號
分行 遼寧路 話 五一〇六

青島柏林醫院 特別廣告

本院專聘素有經驗醫師分科診治難疑各症，并備有各等病室，光線空氣，俱合衞生，其他優點不及備載△主治外科內科，皮膚科，花柳科，產婦科，小兒科，眼科耳鼻咽喉科，X光線特別療治，各種注射療治以，及預防血清，預防注射，新法戒烟，無不俱備，本院爲體恤貧乏起見，每日施診二小時，自上午八時至十時△診治時間，上午八時至十二時下午二時至六時，出診隨請隨到，急診隨到隨診不分晝夜，(星期)午後停診)

院長張濟卿 副院長劉信齋 醫師許百德 德國柏林大學教授許百德博士(Prfessor Huebotter) 女醫師董美貞担任產婦科診療一切病症 每日上午八點至十點應診眼耳鼻喉各科

院址肥城路五十七號 電話三三五九號五一三六號

早婚者鑒

價目 每瓶大洋一元

華爾德 遺精藥片

各處藥房均售

先天本原不足 後天調養失宜 更益以早婚斲喪 於是真陰告竭 而精液薄 氣血兩虧而腎水涸 未屆不惑之年 而已頭髮花白 縐紋滿面 或兼夜夢遺精 日久則成陽萎不舉 而種子維艱 危險孰甚

華爾德遺精藥片 為治療遺精病之根本良葯 不論新舊輕重病症 或有夢而遺 或無夢自洩 均有奇效 服後必能當夜止遺 漸復康健 靈驗無匹

上海泰和西藥公司總經理

青島漢美大藥房總經理 四方路三十一號 電話三五〇八號

本埠各藥房均有代售

三星蚊香

盒蓋三只換贈券，頭獎獨得一千元！

燃點一盤，蚊蟲絕跡，

三星蚊香贈獎券，第一第二兩期，業已準期開獎，此次第三期係最後一次，幸勿錯過機會 凡積滿盒蓋三只，速向本市各換券處，掉換獎券一張，頭獎一千元，二獎一百元，小獎極多，額少獎鉅，中獎甚易，九月三十日在上海當衆開獎。

大小商店均有經售

上海中國化學工業社出品

總經理 國廠聯營所

青島中山路十號 電話三三四三
濟南魏家莊安平街 電話五三五

(有506)

純鋼建築的保管箱

自鎖自開 祕密穩當
取費低廉 手續簡便

大陸銀行保管部啓

青島鹽業銀行廣告

本行創立於民國四年信用久著總行設在上海並於北平天津漢口南京香港廣州杭州等處設有分行各省會均有通匯機關

業務科目

商業部 存款 匯兌 押匯 貼現 買賣有價證券 本息合計定期整數儲蓄

儲蓄部 放款 定期儲蓄 整存零取儲蓄 零存整取儲蓄 存本取息儲蓄 活期儲蓄 另有詳章隨時送閱

股本總額壹仟萬元
已收股本柒百五十萬元
公積金五百八十七萬餘元

電話 經理室四八二六 營業室一七九三

行址 湖南路六十八號 電報掛號七七五號

同盛和機器衛生淨衣工廠

啓者敝廠久在青市大名路七十三號開設淨衣工廠歷年以來多蒙各界仕商所讚許敝廠爲酬答顧客之雅意及擴充營業起見不惜重資由外洋購來洗衣機四架並由上海哈爾濱等埠聘來專門技師以供顧客之清潔此等洗衣機之特點任何等之舊衣而不堅之衣服永無破裂之弊較人力之洗濯能格外潔淨如蒙惠顧無任歡迎

附啓凡敝廠在外收攬衣服之人皆有中英俄三國文字作成之方圓形藍磁證章爲憑如無此樣之證章收攬衣服者無敝廠之蓋章付給錢項者發生任何等糾葛敝廠概不負責

本廠主人啓

電話三八六五 地址大名路七十三號

環球齒科醫院

青島湖南路四十四號

電話六六八八八號

主治科目

保存科　矯正科　補綴科　口腔外科　小兒齒科　X光科　電療科

診療時間

上午九時至十二時

下午一時至六時

星期日下午休診

院長　薛成九

副院長　楊冠盛

NEO Pedinal

嗎啡·鴉片·海洛英

火速斷癮新藥

新北地那兒

【特長及適應範圍】鎮痛、鎮靜、鎮咳作用迅速如火、對胃腸痲痺及習慣中毒之性全無、且長期使用、毫無增量之必要、故以少量能治嗎啡、鴉片、海洛英等之中毒症、可謂新種脫除療法、最適最良之新藥也

【用法】一回一cc一筒　注射於皮下　或筋肉之內

【包裝】注射液　一cc一〇管盒、一cc五〇管盒、一五cc瓶盒、三〇cc瓶盒

藥片　一〇片子盒、三〇片子盒、一〇〇片子盒、二〇〇片子盒

【主要特約分售處】

青島　山東大藥房　青島　濼美大藥房　濟南　安原大藥房

同　井上誠昌堂　同　濼成大藥房　同　吉祥公司大藥房

同　石井公濟堂　同　新民大藥房　同　天祥堂大藥房

同　渡邊春陽堂　同　神州大藥房　同　[illegible]

同　金木盛大堂　同　惠東大藥房　同　[illegible]

【各埠有名藥房均有分售】

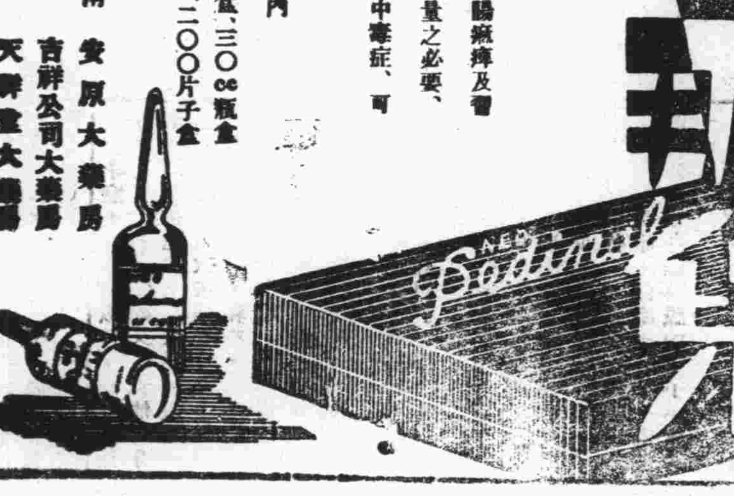

屈臣氏馳名良藥

沙示罷禮刺水

此水功能除溼解熱清血液助消化舉凡一切皮膚各症如疥癬瘡疽無名腫毒面疱粉刺等症服之異常神效

屈臣氏小兒平安水

出牙痛苦，食水不消，絞腸肚痛，急驚氣脹，消化不良，主治小兒一切。

慈母良友　兒童聖藥

風溼各症藥水

此藥水專治風溼骨痛及一切風溼各症凡屬於花柳病諸症奏效更速兼治脚氣疔毒以及各種皮膚疾患

十滴水

霍亂時疫　絞腸肚痛

暈船嘔吐　痧症轉筋

中暑吐瀉　一切急症

居家旅行　常備神漿

屈臣氏小兒咳嗽糖水

專為小兒而製藥性溫和氣味適口功效神妙專治小兒嗽咳呼吸不利等症服後立止除痰順氣痛苦頓失誠小兒呼吸器病之至寶也。

小兒肚瀉慢驚藥水

耑治小兒慢驚吐瀉啼哭無常眼角反張四肢抽縮氣喘身搖脾胃虛弱等症服之立奏奇效

屈臣氏疳積花塔餅

除虫化積兒童恩物提防假冒失貨認明龍麟商標及凸紋紅黃圖記

各大藥房均有出售

山東總經理

華振氏藥房

中山路二十七號　電話四〇三四號

面友

FACE FRIEND WHITENS THE SKIN REMOVES FRECKLES

白嫩去斑

皮色白嫩，不現油光，無雀斑，無紋綿，此乃天下婦人人心目中所渴望而不易達到目的者，如用「面友」決可如願以償，其含有貴重藥料，專為白嫩皮膚免除雀斑與吸收油光，功效之偉大，非普通零花霜，膏，等所可比擬，婦女已用之者，無不笑容滿面。

當心　市上巧立影戲名目及盒瓶樣之冒牌劣品購時認明「面友」二字及此盒瓶樣庶不受欺

總經理上海百昌行

▲藥房商店均有出售

新出

撲的面友

（即面友香粉）

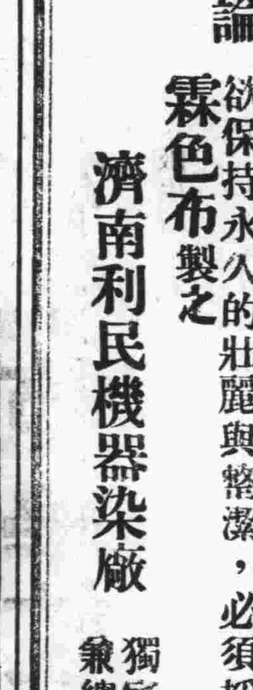

香味具「鮮的」與「甜的」感覺。濃厚耐久。終日不散。為全世界人人所最歡喜。粉質不舍絲毫鉛質。有益皮膚。炎日之際。亦決不被汗水模糊

標準三色　黃皮膚用玉色　白皮膚用米色　黑皮膚用白色

保晒霖 PONSOL

註冊商標

保晒霖顏色之特點

可驗證於夏季者有三：

（一）⋯劣等顏色，日晒即退，而保晒霖獨否

（二）⋯夏令出汗，衣須常洗，劣等顏色，不能耐久而保晒霖獨否

（三）⋯衣服退色，須常換製，而保晒霖有「布雖穿破，而顏色不變之特點」經濟非常。

結論　是故全國公務員，軍警學各界，夏季服裝，欲保持永久的壯麗與整潔，必須採用保晒霖色布製之

濟南利民機器染廠　獨家經理兼總批發

主治

男女貧血，五勞七傷，氣喘咳嗽，先天不足，後天虧損，用腦過度，破身太早，手淫傷身，思慮過度，見色滑精，夜間夢遺，腎囊潮濕，精冷精清，飲食少進，動作頭暈，自汗盜汗，腰腿酸疼，形容枯瘦，便溺夜多，陽萎不舉，年久白濁，婦女白帶，久不孕育，腦衰健忘，戒除鴉毒，及一切男女腎虛各症。

空前贈送

定價　每盒一元　每打十元

注意　現在買一盒送一盒　如買一打則送一打　來函購買郵費在外每一盒全一打均加兩角

全國分行八十餘處代理處十萬餘家各大商埠瑞有氏藥行均批發此藥　倘無處購買直接將款匯至上海英租界大通路一九三號

新生藥廠

青島（贈送處）蘇州路口萊蕪一路九號　新生大藥廠分處

贈送熊虎鹿

▲熊虎鹿強腎丸能治百藥不效之大症

▲價值連城的珍貴藥品現在買一送一

聲價特長

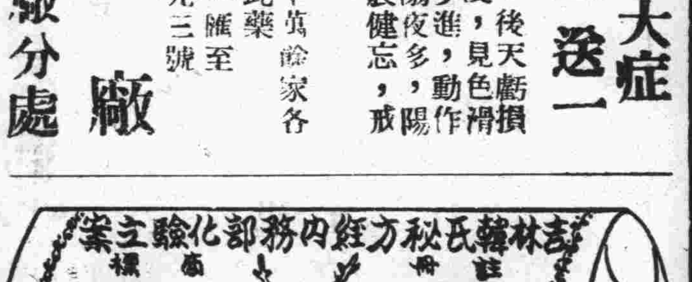

◈熊虎鹿強腎丸打破補品聲價◈吉林韓氏謹製「熊虎鹿強腎丸」，專治男女一切虛弱各症，百數年來，治愈男女險症，不下數十萬人，埠經本藥廠，以重金購求原方，採選國產地道珍貴藥材．更用化學手續，提取內中精華，並用熊虎鹿三獸之有效成分原素一經而孟一配合而成，外包糖衣，小粒效大，服食便利，實有健壯元陽，強精固腎之功能，進可消滅體之疲勞，能令沉痾之疾，爽然立痊有許多病人，服此藥後，而食最增加，體格立強勝，服普通藥品千種，高貴參茸一斤，即骨痿殘廢無藥可救之病人，服此藥亦應受不可思議之奇效，淡感神經，立時服張，至如因榮養缺乏而患之胃腸病，及腰腎虛冷，子駒艱難，腸於一切腎虧等病，經中西醫士評判，效力之準確，無與倫比，故此藥主治各症，其聲價之爲，不言而喻矣。

再說一回好罷

袁素瑜

看報知道上海市政府辦理「強迫識字教育」的成績很不壞：掃除了文盲十八萬人！

凡是這樣的消息，我每碰到就一定懷疑，因爲這種數目字是根據官方的統計表的，官方的統計表，就什九不可靠！

情形當然不止上海，到處如此：何嘗辦什末什末教育，其實只不過在造統計表之類的東西而已，統計表並代表不了事實：高踞講壇的先就不識字，會教出識字的學生來末？（例子要從本地找，我不說你也明白。）

爲什末來辦教育呢？曰．因爲要作官！天理良心，我於教育是一無所知的，但我若作了官，管着辦教育，我一定也去掃除文盲，造統計表，我還可以對人說我在辦教育，而且發表我的教育主張，而且講什末什末教育性質，而且還要「死教書，教書死　教死書，書死教，死書教」地來一套怪論：嚇「莊戶寃」！

上海一地的強迫識字教育，還不過一年．已經掃除了十八萬文盲，假如各地都辦這種教育，而且辦上三年，那是極堪樂觀的，但首先得：事實眞等於統計表。事實眞如統計表末？曰，不！什末原因？曰，看吧：事實上高踞講壇的先就不識字却不載在統計表上！

先不論現在救死之不暇，更談不到識不識字的人們，只照平常「官」話說吧：辦教育，好；強迫識字，也好；只是首先要：辦教育的是眞正懂教育的人：掃除文盲，掃除者必須先不盲；想叫人識字，你教者自己必先識字；要教什末，自己須先得懂什末．倘若只是爲自己作官，上去拍馬，下來嚇人，却藉了什末教育的大招牌，豎起鼻子在人前大搖大擺，先生，請你回到自家的炕頭上去講什末教育特質或「蘇洵著辨姦」和「宋教仁先生被刺在雲南起義之後」吧！

這些話像頗看重「教師」，「教師」是早有人看重了，檢定小學（或中學）教師呀，訓練小學教師呀，風起雲湧，嘈嘈地，但，檢定別人的，訓練別人的，自己就眞配作教師末？我敢說：不配!!（原因見上）所以，咳，「教育教育，天下多少，怪『氣』，假汝之名以『洩』！」

一件小事情

天狗沙

我到一個朋友家裏去有點小事情。正經過××路的轉角：那裏正擠了黑烏烏的一堆烏人。

我好奇心衝動，便向人縫裏扒拉了進去看了看。原來在我們大院裏住的那個賣海螺的阿三子，那一臉梅花瓣似的麻點上，正縱橫地滿敷了淚水，大聲在喊在叫，哭得大鼻涕大淚的。而且又連珠砲似的在罵着。

「嗚嗚！嗚！你娘的啊！……；××子生的！……：你娘叫我……」還在不住的向着他的仇敵撕打，被打的並無「反響」，只在說着好話。

被打的這人也不過有四十多的光景，臉上却一條條的皺紋，是帶着那樣可憐的狀態。使人們一見就會發生惻隱之心的。

我向着看熱鬧的人們打聽：方知他們是因爲了買廝阿三一個海螺而打起了架的。

廝阿三雖然是一個剛十三歲的小毛孩子；可是潑辣得很，全院子裏的人差不多沒有一個敢去惹他的。記得他們會給他起了個綽號，叫：「小霸王阿三」，他的厲害也就可想而知了！

這次，我遇見『阿三，又在和人打架，我心裏已經明白：他又是在耍流氓把戲了！

還仍是在潑打胬黑的。結果：對方——那年老的人的小褂兒袖兒被撕去了！

突然人叢中刷的擊閃開了一條路，邁進了一位穿黃警裝的人，手裏還提着那指路棍兒。「什麼事？又打架？」威風得很！

「老爺！年頭還是這年頭？……他來打我的！……嗚！嗚！」阿三裝腔做勢的嗚咽着。

「老爺！我並沒打他呀！他先來打我，我的衣服都被撕破了！」

「呸！呸！他能打你？你憑獨打一個小孩子？」他威風得像只雄獅，望了那年老的人，小棍兒幾乎碰着他腦袋。

那年老的人是那樣委屈的要流出淚了。阿三子還像瘋狂似的「汪！汪！汪！汪」的狂吠着。警士只把年老的人吒責了一頓。小霸王阿三是帶着勝利的微笑離開了這裏。

這雖然是一點小事情，可是把事情這樣敷衍的了結了，是未免太有些那個了……

阿三子這次是得到了便宜，他的皮氣，我相信是會更放肆的，他豈不繼續的「流氓」下去了嗎!?

作於故鄉

我們當毀滅了人情

莎麗

明月在輕視着星星們的微弱；
星星們都慚愧得乾閃着眼；
可是，明月也會辟易於太陽，
在他降臨的時候，她便躲在一邊！
大爺們在譏笑着奴隸們的下賤，
他們只得一任他們壓榨摧殘，
可是大爺們見到了老爺們，
也會卑賤地帶着一付羞紅了的臉。
朋友，這就是時勢所造成的人情，
我們人間不要它生存；毀了它吧！
我們當走光明的路，自由！平等！
如此人情是左右得倒塌……

醉歸（二）

王曰叟

『啊！』好似火山迸裂；他雙手叉腰，兩肘向外，演徒手操似的，『你還不快說，老子要你的命，賤貨！』他是等她回答，她所表示的一切暗號，一點也不靈了。

李麻子進門時，她已看出他的臉赤紅，嘴角往下垂着，活像城隍廟里的小鬼，她本意以爲李麻子推開了門，便能立刻退避的。現在她嗅得從他嘴里呼出來的酒氣，覺得暗號失了效用，是有情可原的，她似乎又不怪他了。

李麻子正張口欲言，他女人搶先的說：『出去告訴你，你……：』她又走到他的身邊，抓住他的胛臂走，兩眼在她臉上的表示，這是一筆好生易。

他呢，這次未推她，步子却也一點沒動，仍沒有減。

他的架子略比先前平和些，可是他那憤怒，要動武着那男子的背影，嘴一張，大聲的罵出：

『好大膽的王八旦，敢在老子頭上弄門道，你沒睜開眼瞧瞧，老子是吃那個的．哼：……』聲音像狗吠般的叫。

經過多時拖扯，她終於把他拉動了，他慢吞吞地跟她走出門，她回手將門帶過來虛掩着，又用手將腋下的紐扣扣起。

李麻子隨她走到門外，在路旁的樹蔭里，他靠了樹幹。身子也站立不穩，前後晃蕩，她面向他站着，兩個人都氣狠狠地，誰也不肯先說話，若不是因爲什麼緣故，至少有一個是被打得頭破血流了。總算兩方面都有忍耐性，不致演出血戰來。

『他是誰，什麼王八旦，老子今天一定不與他干休，非教他認識認識咱老子不成。』李麻子說着還是一邊呼氣。

『聲音少低一點，好不？怎末你今天瘋了，嘻，眞正今天見了鬼，這樣的不聽話；………』她說到這里笑了：『你喝醉了吧？……』

『老子醉了，醉了身子醉不了心，老子要趕他滾蛋。』他的聲音并沒有比先前低，屋里的人仍然可以聽得着。

她很和順的向他說，他越發顯示他的威風，她知道平日的手段是不能用了；才又說好的，她是摸住他的性情的，可是今天她覺得摸不着頭腦，不知怎樣說好了。

李麻子望着她，表示十二分不可捺的憤怒。她呢，似無事般的，一點也不介意，她臉上并沒有什末特別表示。

『你到底說不說？你這賤貨！』聲音很不和平，舉手拭了拭額上的汗珠，順手把衣扣解開，黑的皮膚全露出來。

她依舊沒爽快的回答他，意思好似是『到底也不說。』又經過他的幾次催問，她答道：

『要不要吃飯？不要臉的東西。怎末有臉裝出這醜態來充好人呢，又怎末能張開臭嘴罵人呢？』聲音雖沒有他的粗暴。但她抗議的神態和怒氣并不小於他，甚或還過於他的。

『老子有飯吃，老子有飯給你吃。』他把頭一擺，手在胸口一拍，然後伸出大拇指來，表示他是一個配做『老子』的人物，并不是『阿木林』一類的老子。

『哼……………』她冰冷的笑着，也是她給他的回答。

新封神演義

第十四回　兔兵初來天下太平欺百姓　蠻女再嫁外交親善到三宮

三九八　保留版權　嚴禁轉載

正是：

到底大朝是大邦，皇宮建築太輝煌。
琳瑯滿目任君看，何處不如兔國強？

一會兒，盛筵開始，席間由洋務大臣趙公明代表紂王致歡迎詞，詞意簡而深刻　滑而乾脆，大意謂：自從同盟公約簽訂之後，兩國的邦，已經奠下了千秋萬古的親善之基礎。此次貴國王辱臨敝朝，尤爲兩國邦交打成一片之新紀元。公明謹代表敝國皇帝向貴國王致敬，並祝貴國王健康，兩國邦交親善萬歲。趙公明致詞畢，兔王起立親致答詞．對大朝的一切表示頌揚，並感謝紂王隆重的招待。兔王致詞後，趙公明領導滿朝文武三呼『兩國邦交親善萬歲！』空氣至爲緊張。肅嚴接着有宮女數十名，輕歌妙舞，以助餘興，大家盡歡而散。

話分兩頭，再說兔國公主花不冷登爾由宮女陪同來到朝陽宮，邸后親率全體嬪妃出宮歡迎，花不冷登爾一面行禮，一面轉聲道：『恭祝大朝皇娘娘健康！』邸后大喜，挽着花不冷登爾的手逕入水晶宮中　宮女數名殷勤的招待着。花不冷登爾抬頭一看，這水晶宮中的一切設備，琳瑯滿目，美不勝收，單論那一張價值連城的御牀，也就够人驚異羨慕的了。花不冷登爾頓時想到本國皇宮的建築及設備，不如大朝遠甚，同時又想到，假如能够在這水晶宮中度逍遙自在的生活，那簡值就成了神仙了，一會兒，邸后笑問道：『可愛的公主，你是初次來到我們　大朝罷？』花不冷登爾　謙恭的答道：『是的．我在年小的時候，

雌黃外史

特約長篇　第十二回　拍賣姨太太　二七七　八里莊人著

病室的簾打起之後，一聲燕語道：「總管爺！我們奶奶瞧你來啦！」嘿！孫圖謀一骨碌爬在牀上，一隻手擦着感激所落的淚道：「總管不自隕滅，給太太多添心事，眞是萬死不足抵其過了！」華錦雲不知底細，瞧那樣兒，芳心一軟，小臉蛋兒一沉，顯出難過的樣子，更是招人愛憐了。接着孫拿過椅子坐下，呆了好久，才說道：「孫先生，你這是因爲什麼而要自殺．莫非我那兒得罪了你？」孫圖謀更加慌恐，忙答辯說：「家門不幸，妻兒聯合起來虐待於我，我看看沒有活路，所以自殺，千祈太太不要多疑！」華錦雲一聽，關係同行的情面，不便深究，只淡淡的說道：「婦道人家，心是軟的，幾句話哄一哄，也就完了！」孫圖謀以假成眞，眞如受妻兒虐待一般，不覺抽抽答答的哭了起來，一壁哭一壁說：「我也會想多少方法哄她，只是她總也不回心轉意；施行集團虐待，狀第制裁，已半年於茲了；我的精神沒地方寄託，所以才想此拙法……：只是我死後也不能瞑目呀！」華錦雲聽得實屬可憐，便問道：「怎的不能冥目呢？」孫圖謀道．「元首殯天，元府的千斤重擔在我肩頭，尤其是太太和少爺母子兩個將來的事情，咳！我便是死了也怕無顏見元首於地下啊！」華錦雲一聽孫圖謀至死不忘她母子，更引起她重大的同情，聯想到自已的將來，小娘們年輕輕的，孩子又水泡泡似的，雖然有些金子，但是，誰又是知心知意的出死力的呢？聽了孫圖謀的話，由可憐而感激了。

我的『未來世界的一幕』觀（續）

居雷

即不幸一旦大戰爆發了，看吧，第一次俄國的例子還在那裏，恐怕前線對敵的戰士們，都要「化敵爲友」，轉回槍口，殺盡「製造戰爭」，「驅殺自己」的國內魔鬼吧？這樣，當然也要死人，但只要死這一次便够了，至多！——一百個人中死一兩個，而這兩個便是眞正「該死」的，因爲他要戰爭；而那九十八個人，決不那樣儍！——爲着另外兩個人的和益而死！

再看黃先生的說法：「如果今後人類對他的同情心，到底不能戰勝因自私自利而鬥的心理……：」不錯，戰爭是因「自私」而引起的，但我的看法和黃先生的看法又不一樣：黃先生以爲戰爭的發生，是全人類（也就是說一國或一族）的自私的總和；我則以爲只是極少數人（恐怕還不到百分之二吧）的自私的作祟。當然，在那些極少數人是樂於從事戰爭的，譬如說：在前線拚命的，並不是他自己，他還樂得從中取利（像軍火商），勝了，不必說撈得一筆大財）尤其是資本家）。就是敗了，與他也沒太損害。而人民大衆以及前線的戰士，除了犧牲生命或受旁的損害外所得的有什麼呢？眼前的證據就很明顯：意帝國主義者併吞了(?)阿比西尼亞，却死傷了四五十萬戰士，國內平民大衆直接間接所受的損失更是不計其數，現在總算是勝利(?)了，但那些已死傷的戰士及受到損失的平民大衆「分得一杯羹」不？那只有上帝知道！

當然，那些極少數人的「自私」是沒有止境的（墳墓便是它的止境，看吧，它們不是正在自掘墳墓的嗎？）但如果再大規模的驅使大多數人去爲它的「自私」而犧牲時．結果恐怕是要「適得其反」罷！所謂「同情」，也決不是資本家偶然布施乞丐一個銅板的「同情」，偉大的同情！！是埋藏在每個平民大衆的心深處，只要一朝被掘發出來，那便要匯合成「太陽般的光明」！

最後我認爲伏羅希洛夫的演說「！我們不願世界有這種戰爭，我們但願把所有武器變爲農具，所謂戰士變爲農夫，我們向國聯提議全世界各國同時解除武裝，可是沒有一國接受。我們只有一條路，就是訓練我們強有力的軍隊，來作我們生產工作的保障。」却含有深長的意味。

黃先生的說法，是一個「預言」嗎？不，至多只能說是一種「杞憂」！

三六，八，六　夜十時

看了這一篇，我覺得現在有的人簡直仍在發熱昏，雖然發熱昏，但他們現在是被一般人捧爲「學者」或「教育家」的；熱昏，正是一般人之所謂學者教育家們的特長，就以跟前的事情爲例：大考試委員考中學生，連試題都弄不通，別人指摘了，應該小心了吧，但，接着是入督學教小教員，竟改了我們中國的歷史；感到滑稽，只能再與以頑笑式的指摘，結果是更惹得我們的一些「教育家」，「學者」老大不高興！我就不知道對於這些發熱昏的君子大人們開的笑話不置一辭是那一位大爺加到我們肩上的責任！爲什麼那些開笑話的反倒半點責任不負，而我們却有了「罵人」之罪!?

（素）

（鄭）：黑沙：今日下六點來拿。知名

讀王任叔『蛀蟲』（五）

潘笑圃

然而這樣完美的作品．也露了一個頗不算小的缺點。就是我們作者的結論，太傷感太悲觀了！我以爲這是作者觀念上的錯誤！

作者在正式描寫蛀虫之前，說：

「今日中國一切的現象，我彷彿從那個女子身上看出它的朕兆來了。」

在描寫完畢後，就又說：

「然而畢竟是個朕兆　如火如茶的廣州時代是過去了。一切人全都在玩弄別人中玩弄自己，蛀虫似的，將這古老的國土吃剩個渣滓了！」

這樣的筆調和句子，是優美麗的。我，推而廣之一般人，都是非常喜愛的。然而這些．不但於這完美的作品無益，倒是個贅疣吧！

要知道，因爲社會關係的錯綜複雜，一般人的精神氣質是不能相同的，特別是智識份子；這使他們即在同一的時代和環境裏，也不能趨同一的步調。那麼，這「蛀虫」和「雄牛」的一等人，是必然要有的。但是無論如何，他們總是少數，起不了決定的作用。似乎不應當像作者那樣過重的悲觀，以至將大大的罪惡都贈給他們吧？這是第一。第二，「如火如茶的廣州時代」的「過去」，是也有那時的中國政治經濟和社會集團的錯綜原因，絕不是像我們作者所誇張的一樣；只是因爲少數「蛀虫」和「雄牛」互相玩弄的緣故。第三，根据實際情形說，「在玩弄別人中玩弄自己」的人，只是少數軟脊骨的「蛀虫」和「雄牛」；「將這古老的國土吃剩個渣滓」的「蛀虫」（這里又換了另一個意義），大多數人．沒有參與的！這樣，焉能說「一切人」？

私立青光小學校招生

一，學額：一二三四五年級各十名一年級及幼稚園各三十名
二，報名手續：即日起開始報名隨繳報名費半元入學後改作學費
三，考試科目：國語　算術　常識　隨到隨考
四，開學日期：九月三日
五，校址：萊蕪一路二十七號

青島私立崇德中學招生

學額　初中普通科一年級新生一百五十名　初級商業科一年級新生五十名
　　　初中二年級及商科二年級編級生若干名
報名　七月一日起至考試前一日止
考期　第一期　七月十日上午八時起（只考中一及商一新生）
　　　第二期　九月一二兩日上午八時起
報名及考試地點　青島陽信路二號本校第一院
（簡章函索即寄）

青島市市立李村師範學校招生

學額　師範科一年級生四十五名。初中普通科一年級生四十五名。
　　　初級農業科一年級生四十名。
報名　八月五日起至八月二十日止。
考期　八月二十四，二十五，兩日。
校址　青島李村河南。
附告　本校原名青島市市立李村中學校現奉令改稱今名。
（招生簡章函索即寄）

青島市私立文德女子中學校續招新生

班級——初高中一年級新生及二年級編級生
報名——即日起考試前一日止
考試——八月廿八，九兩日上午八時
校址——青島市濟陽路七號電話：三九〇七號
（簡章函索即寄）

青島市市立中學招生

學額　高中普通科一年級四十八名　高中應化科一年級四十八名
　　　初中普通科一年級四十八名　初中簡易化學工業科一年級四十八名
報名　第一期七月三，四兩日　第二期八月二十四，二十五兩日
　　　（上午八時至十二時下午一時半至四時）
考期　第一期七月六，七兩日　第二期八月二十七，二十八兩日
校址　青島市湛山大路
※簡章函索即寄※

青島私立禮賢中學校招生

學額　一初中部普通科一年級新生一百五十名
　　　二高中部普通科一年級新生十五名工程科一年級新生三十名
報名　第一期自六月十五日起至七月六日止
　　　第二期自七月十五日起至八月二十四日止
考試　第一期自七月八日早八時起　第二期自八月二十六日早八時起
校址　青島上海路七號
（簡章函索即寄）

BAYER
BAYER

兩粒新包裝的阿司匹靈問世
各藥房都有出售價錢低廉攜帶便利包裝衛生兩粒新包裝的阿司匹靈

醫學週刊

第一百七十二期

◀目錄▶

一、怎樣就可以使小孩子們不發生胃腸病？（續）
二、問答

怎樣就可以使小孩子們不發生胃腸病（續）

吳振亭

二、由於人工營養食品，不如母乳容易消化，所以比較容易發生胃腸病。

三、由於牛羊乳之腐敗，小孩子吃了腐敗的奶，以及於不新鮮的奶都是容易發生胃腸病的，所以腐乳不可吃，陳奶不可吃，每天要新鮮的奶，將要來的奶放存冰箱裏面，以免腐敗，如果沒有冰箱，最好是隨吃隨要，甚至於寧可改吃精良的代乳粉，不吃牛羊奶，比較相宜些。

四、由于奶汁過於濃厚，小兒的消化力在天熱的時候比較天涼的時候弱些，所以天熱的時候，所喂的乳汁，如果合乎時一樣濃厚，那就要發生消化不良症，所以在天氣熱的時候，最好是奶裏加上適當的開水，再給小兒吃。

五、由於喂乳器由不潔淨的緣故，乳汁在夏季最容易腐敗，因此喂乳器裏所殘留的乳渣，也是很容易腐敗的，用這種不潔淨的器具喂乳，是很容易發生胃腸病的。所以在夏季裏喂小孩子，最好是用極簡單的喂乳器，並且要在未用以前先用沸水冲洗乾淨，然後才可以應用，在用過以後，照樣再用開水冲洗清潔，然後再將牠放置在冰箱裏，或是蒼蠅所落不到的地方。

六、要按照規定的時間喂，不可亂喂，不可多喂，要時常給他點開水喝，以補體內水分之不足，並且每天要給他點新鮮水菓汁吃，以增加身體的抵抗力。

七、凡適用於哺乳兒之衛生條件，人工營養兒亦適用者，皆可參用之。其他無論哺乳兒及人工營養兒在睡眠的時候，都要用毛巾或夾被將腹部蓋好，以免腹部受寒，發生胃腸炎。

以上種種原因，如果有一樣不小心，都可以使小兒發生胃腸病，何況再放仟不在意，豈不更是危險。這樣小兒即便幸而能渡過這夏秋兩季，也就等於虎口餘生，夏季小兒死的最多就是這個緣故。

第三 較大兒童發生急性胃腸病的原因，與其預防的方法。

一、發生病的原因，

兒童到了夏季，是最容易發生急性胃腸病的；其主要的原因。就是由於瓜菓亂吃。就目前說吧，各樣的瓜，各種的水菓，都乘時送到市上來賣。小孩子們，本來就是喜歡吃的，見了這樣買這樣吃，一回兒見了那樣又買那樣吃；因此一不小心，就要發生胃腸病了。爲什麽在夏季吃瓜菓，最容易發生胃腸病呢？第一因爲瓜菓吃的太多了，消化不了；既消化不了，就會誘發急性胃腸炎，發生上吐下瀉。這是大家所都知道的事情。

第二因爲瓜菓吃的太雜了；兒童雖然貪吃，而且消化力有限；見了瓜吃瓜，見了菓吃菓，各種各樣的，滿滿吃一肚子，當然無力消化，消化不了，就會發生胃腸病的。

第三因爲吃了不熟的菓實，菓實不熟，是不好消化的，因此吃了不熟的菓實，就很容易發生胃腸病。

第四因爲吞多了瓜子，有好些大人不注意，以致兒童們在吃瓜的時候，連瓜子吞下去，瓜子是不能夠消化的，吞多了，對於胃腸有刺戟作用，發生急性胃腸炎。本患者所排出的大便，有很多瓜子，混和在糞裏面。

第五因爲吃了不潔淨的瓜菓；蒼蠅這種東西，眞可惡，牠喜歡吃臭的，也喜歡吃甜的，因此牠有時飛到廁所去吃屎，飛到污穢地方吃死老鼠，飛到垃圾箱裏去吃髒東西：有時又飛到小攤上去或人家桌子上吃甜的水菓，或切開的西瓜；牠吃甜都不要緊，牠太不該將赤痢菌，虎列拉菌，和疫痢菌等，散布在瓜菓上面；這些原菌，肉眼是看不到的；不過吃到肚子裏以後，不久就會發生赤痢病，霍亂病，或疫痢病等；以上都是很危險的病症。

第六因爲夜間腸部受了涼：有些小孩子，因天氣熱的緣故，喜歡在露地上睡眠，要知夜間前午夜和下午夜的氣温是不同的，往往低了很多；況且人在睡眠中抵抗力較弱；所以腹部很容易受涼，誘發胃腸加答兒，發熱，惡心，下瀉。

二、預防的方法

對於兒童急性胃腸病的原因，已經在前面，說了個大概，到底應當怎樣去預防呢？第一，對於瓜菓要少吃，切不可叫他們吃多了。第二，對於瓜菓兩樣不要亂吃，就是吃過瓜以後非隔數小時，不要再給他菓吃；並且才吃過這種瓜以後，不要再馬上給他那種瓜吃；水菓也是一樣不可亂吃。第三，凡是尙未成熟的水菓不要給小孩子們吃。第四，再吃脆瓜，甜瓜和吃西瓜的時候，最容易將瓜子嚥下去；所以應當先將瓜子除去，然後再給小孩子們吃。第五，在攤上切着零賣的西瓜，不要買他們的吃；因爲他的瓜沒有經過清潔消毒處置；他的切刀曾有蒼蠅落過，他所切開的瓜，也有不少的蒼蠅落過，既然有蒼蠅落過，就一定有各種病原菌附在上面，吃了這種瓜，是很危險的。所以要吃瓜的時候，最好是買回家來，經過相當的處置以後再吃；先就西瓜說，買到家裏，先用水冲洗清潔，拭乾，再用酒精將瓜皮拭過，消毒，再將切刀用酒精消毒，托盤也要用酒精拭過消毒，然後切開，大家分而食之；既甘如蜜，且無病毒。再就甜瓜說，買到家裡，用淸水洗淨，拭乾，用酒精消毒，再用消毒之刀，切去瓜度，將瓜切開，除去瓜種，分而食之。再就水菓說；將買到家的一切水菓，先洗淨，拭乾，然後用酒精消毒，而後儲藏，要吃的時候，取出削去其皮，然後再給小孩子們吃。吃的既清潔，又少不雜，這樣吃法，只有益處沒有害處；凡是有點知識的人，對於這一點應當特別注意，務須遵守，第六不可使小孩子們在露地上睡覺，就是在屋子裏睡覺，也得將窗打開，將腹部蓋好。

第四 那幾種家庭的兒童容易發生胃腸病？

一、貧寒人家的兒童容易患胃腸病，因爲他們不懂得清潔，在街上亂買着吃，他們雖然沒有多的錢，但是他們可以一個兩個銅板的零買，買到手就下口咬，不管淸潔不清潔，所以很容易發生胃腸病。

二、富貴人家的兒童，容易患胃腸病，因爲他們的錢多孩子嬌，買下許多的瓜菓給他們吃，能夠吃多少就吃多少。有知識的家長還知道淸潔，消毒去皮以後，才可以吃，那些沒有知識的家長還說「沒乾沒淨，小孩子吃了不害病」。試想吃得多，且雜，又髒，那能不害病呢。並且還給孩子們許多零錢拿着，走到那裏，買到那裏，吃到那裏，這樣一來，病是不可免的。

三、嬌生慣養的孩子們，容易患胃腸病，孩子缺了，不僅是自已嬌，就是東鄰西舍，嬸子大娘們，也替你嬌，因此這個嬌生慣養的小孩子，不僅是在家不缺吃，就是無論走到那家，都肯給他吃，亂七八糟的吃多了，是很危險的，因此這個嬌生慣養的小孩子，被大家給嬌病了，甚至於嬌死了。所以小孩子，寧肯自已嬌，不要叫別人家也給嬌，別人家都給嬌，是很危險的。

四、父親有醫學常識，而母親沒有醫學常識，特別嬌的孩子，容易患胃腸病。有的父親有醫學常識，母親也受過教育，僅有一個獨生子，或是獨生女；自然是很嬌的；他們知道在夏季吃瓜菓是容易患病的；他們不僅疑心瓜菓不好消化，他們因爲孩子太嬌緣故，並且疑心到瓜菓裏面，也會有病原菌；因此他們就拿定主意，不給孩子瓜菓吃，瓜菓是小孩子的恩物，這是無論何人都知道的事實，到了夏季，窮人家的孩子尙且有瓜菓吃，嬌生慣養的孩子，不給他瓜菓吃，能夠辦得到嗎？因此這一類的小孩子，雖然在父母面前，得不到瓜菓吃；但是當他們離開父母面前，跑到街上去，你想怎樣呢？他們一見到瓜菓就不論生熟，不論乾淨，拚命的亂吃，而且還怕被父母看見，就沒命的快吃。這樣一來是很容易得病的，即便是發生了病，作父母的，也不知道是那裏來的毛病：如果有別個醫生說「令公子恐怕是吃壞了的？」患兒的父母一定要反對說，「我們的小孩子從來是很小心，不給他瓜，菓，李，桃，吃的，」。其實病兒是滿肚子裝不了的瓜，菓，李，桃，他父母還說沒吃瓜，菓，李，桃；而且病兒的父母又是有醫學知識的人物；在這種情形之下，不僅是患者的父母，對於治療醫師失去信仰，就是治療醫師，也有了顧忌不敢放手作必須的處置。結果怎樣呢？病兒的病，不但是痊瘉不了，而且有的在二十四小時以內，發生了生命的危險。像這一類的事實，是常有的，並不是少見；這完全是食穀不化，矯妄過正的弊病。以上所說的，句句都是金玉之言，凡是作父母家長的，都應當注意，按照去實行；千萬不要馬虎於先，等到小孩子眞的病了，甚至於死了；然後才追悔不聽我吳大夫的話！

衛生顧問

通信地址	注意
熱河路門牌四號 吳大夫診療所 電話五八六四號	凡投函質疑，務須將本人姓名，年齡，性別，婚否，職業，原籍，現在住址，現在症狀，以及既往症狀等，詳細叙明爲要！投函務須貼足郵資，市內二分，市外五分，四方滄口以市外論。

問（尙未結婚，恐已受孕）

桂英女士

吳大夫鈞鑒，敬啓者。敝人女性，今二十二歲，曾肄業靑島某小學，尙未結婚，上月女同學與我介紹異姓男子，現年二十歲，現在我二人戀愛甚熱，曾行過二次性交，末一次性交，在敝人月經六七日以前，這幾日月經過期不來，自覺有疑。敝人不願慚愧，今呈寸草請問（一）精子射入子宮內精虫有幾日生存才能受孕。（二）月經以前能受孕否？（三）若受妊之時何法治療使不受孕，此三者請太夫費神在下期醫學週刊答覆實感德不忘！

答

吳大夫

（一）精子進入子宮內，若適遇排卵時期，馬上即可受孕，若尙未至排卵時期，則精子可在子宮內或輸卵管內，等候卵子一星期，或一星期以上，過久即不能等候，觀此可知受孕之機會甚多。

（二）月經前六七日行某事亦有受孕之可能。

（三）醫生的職務，是在使人如何即可受孕？並不是使人如何即可不受孕？女士年已二十有二，既與某君戀愛甚熱，且已發生肉體關係；無論有孕與否，極宜早行結婚，或正式宣布同居。若再鬼鬼祟祟，作偷雞摸鴨的勾當。恐與前途名譽有礙，女士乃聰明人，當以吾言爲是。

答王愼言君

吳大夫

一、閣下之患糖尿病，決不只半載，特因以前病勢尙輕，未續發其他症狀，故未就醫診察，而不能發覺。

二、中醫所謂消渴者，係因重症糖尿病患者，身體日漸消瘦，口中煩渴，乃飲水而言，故中醫僅能根據病的症狀而命名，並不知本症之原因與病理，至於本症應當怎樣醫治，他們當然更是莫名其妙。

三、本症發生之原因，是由於患者體內忽然減少了一種泌液，這種分泌液，是專作消化糖分用的，因爲體內缺乏這種分泌液，所以食物中的糖份，就不能夠消化分解以營養身體，而從尿中排瀉，此糖尿之所由來也。

四、本症之食物療法，就是忌口，不僅是不要吃糖，就是食物中之含糖份者，亦須加以限制。本症之輕者，禁施食物療法，即可痊瘉。若屬行食物療法，而尿中食糖，仍不能完全消滅時，宜加以藥劑治療，或行胰臟製劑射療法，因胰臟製劑，有消化糖之功効，故對於本症治療有特効。

五、尿中含糖尙有千分之八，仍不能謂爲痊瘉，閣下可繼續厲行食物療法，若糖份仍不能完全消滅時，可試行胰臟製劑注射治療。

六、腰腿酸痛，脚麻發熱抽筋等等，爲糖尿病性多發性神經炎之神經痛症狀。本症之原因療法，爲厲行食物療法，可內服或注射鎭痛劑，或抗神經痛劑。

七、將來本症治療後，只能攝取耐量以內的米麵。

八、本症之食物療法，因症狀有輕重，是沒有一定日期的。

九、蕎麥似不可食，燕麥，馬鈴薯可食。

答于心三君

吳大夫

來函所述症狀太略，不易確定其爲何種病症。但可大別爲二：一，若本症在初發時，表皮並無異狀，搔癢始甚輕微，嗣經搔抓而增盛者，謂之皮癢症，患於下腿者，謂之下腿搔癢。二，在初起時，在皮膚上層生有半米粒，至小豆大硬固小結節，呈紅褐色或普通皮色，或扁平隆起，或沒入皮膚組織中，以指輕撫之，便能明觸，自覺有劇著搔癢者，謂之癢疹，以上兩症多因劇烈搔抓之結果，續發表皮剝脫，潮紅，糜爛，落屑，血痂，痂皮，膿庖，溼疹等現象。

癢疹好發於下腿，本病與歲時有關，每年夏季增惡，而冬季消退者，稱爲夏季癢疹，其相反者，稱爲冬季癢疹。至於閣下所患者，是否爲癢疹抑係皮癢病，因來函過簡無從鑑別，閣下可參閱上述，自行鑑別之。

癢疹頗頑固，不易全治，平常可行適當療法，使搔癢輕快，經過縮短及預防種種續發症。對於本症之治療，一，注射，鎭癢劑；二，電汽浴；三，紫外線照射；四，蘇蘇水，硫黃水，溫泉水等洗浴；五，外塗藥，可使搔癢輕快。以上諸療法，皆可使症狀減輕，解除痛苦。故閣下爲救急計，可就醫多配一點藥，時常自已塗擦；一來可以減輕痛苦，二來可以預防種種續發症。

答李雲程君

吳大夫

閣下之腰右側作疼，且牽連右肩及頸作疼，甚至不能咳嗽及行深呼吸；則此疼恐係神經性疼痛。誘發本症之原因甚多；如感冒，寒冷，外傷過勞，淋病，梅毒，糖尿等等，皆可誘發本病。對於本症之治療；閣下可試行溫浴及發汗療法，；若無効時，再就醫檢察，施行原因療法。

答胡文明君

吳大夫

胃酸過多症，每因寒冷刺戟而症候增劇，故不宜海浴，今閣下因海浴後，以致疼痛加重；故宜切記，下次不可再行海浴，且宜避寒冷、本症是一種比較頑固的病症，容易再發，且不可內服藥治療，蓋成藥每多不合病情，服後不能收效，或服後一時感覺病輕快，但因藥劑之刺戟，反應作用，反使病情增惡，又成藥中對於甲病有益，而對於乙病則有害；且由胃酸過多而續發胃粘膜糜爛，胃潰瘍時，對於治療上尤須謹愼處置，絕對不可亂服成藥。爲今之計，閣上宜就醫妥善治療使疼痛症狀完全消失然後再注意調生攝養以防其再發。在疼痛症狀尙未消失以前，專靠食物調生，收効甚緩，閣下恐急不能待。且食物攝生，並非絕對的，如病在某一時期，就可吃某一種東西，到了某一時期，不可以吃某一種東西；關於這些，最好是到醫師臨時指導。況閣下患病已久，更不宜用偏方成藥治療。

答愚人君

吳大夫

一、閣下要努力自修，作一個好人，不可胡思亂想，亦不可胡作非爲，那些胡作者，由他們自已受罪。

二、關於紅毛野人（墓虎）的故事，完全是虛構的，並沒有那回事，因爲孕婦死了以後胎兒失去營養，是不能夠生存的，時至今日，少爲有一點常識的人，沒有再相信紅毛野人的故事是眞的。

答竇長松君

吳大夫

閣下之頭暈，失眠等症，由於離婚時精神上受過度刺戟所致；兩目大眼角視物朦朧，恐與失眠有關。對於本症之治療，一要覺悟結婚之害，瞭然於女性之不可接近；先行注意攝生調養，再專心于所事之職業。如不可能時，可早與性情溫柔和悅之女子結婚，以填補精神上的缺憾，二者俱不可能時，只好就醫行神經健康療法。

險些禿頂 **浙江四個小孩前患頭瘡**

但及時採用如意膏頭瘡告痊禿頂亦免所以此四個小孩之長兄郭偉君（現寓浙江海門石塘鎭）特爲此事致函鳴謝云「某年夏季舍弟森突患頭瘡痛而且癢頭髮脫落不少採藥不效而文心兩弟及英妹又相繼患之正在焦慮束手之際忽憶及從前岳家有一姑家曾由如意膏治愈疥瘡因即將其剩餘之藥取同如法採之頗奏奇效乃

自購一批採用不久諸弟妹之頭瘡完全治愈髮亦復生因此予甚感如意膏之功也」如意膏不僅善治頭瘡即對于烈日炙傷熱癤蚊吮蟲螫割破灼傷燙傷跌損濕疹疥癬面疹此膏亦一樣清涼滋潤迅速收功 各埠大藥房皆有出售或逕向上海江西路四五一號韋廉士醫生藥局函購每盒七角六盒三元五角郵力不取

大連汽船會社廣告

夏季往復客票減價

敬啓者敝行航行上海之定期船每隔一天開行一次其行駛穩速素承各界贊許刻屆夏令往返靑滬二埠之旅客日見衆多茲爲酬答惠顧之雅意起見特將一二三等客票自六月起至九月底減價發行各界諸君盍興乎來往復票價列後

	青島至上海	上海至青島
一等	八十五元	同
二等	六十元	同
三等	十八元	同

有效期間九十天

大連汽船會社青島支店謹啓

青島 水壓力機器打包所廣告

各洋行公司台鑒敬啓者敝行設有水壓力打包機器一部專門包打「頭髮」「紅麻」「獸皮」「棉紗」「布匹」「棉花」等出口貨品裝包整齊縫級嚴密工作迅速取費低廉如蒙賜顧無任歡迎

注意（此機器打包每噸體積僅四十立方尺）

蘭山路十號 青島大利洋行謹啓 電話六六二一

美化營造廠建築師王枚生廣告

啓者敝廠包作各項建築工程及設計繪圖監工兼代辦房產移轉登記如蒙惠顧無任歡迎

住址萊蕪一路二十號 電話四二零五號

宏濟醫院戒煙廣告

急戒 血清戒法三日至一星期一等室四十元善後調養八十元二等室三十元善後調養三十元三等室廿元善後調養十元

緩戒 服藥或注射一星期至三星期由二十元至八十元住院者另加住院費

血清戒法爲最迅速最徹底之方法合於有急務者戒毒之用服藥及注射爲最舒適之方法合於體弱年老及女性戒毒之用其收效則一也

院址浙江路十二號 電話：五七三二號

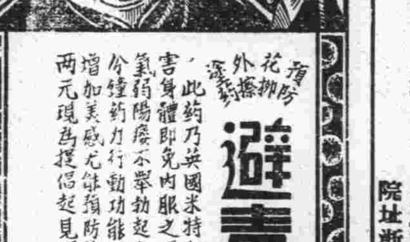

預防花柳外搽藥 **避毒錠** 又名性必樂 SINBILOR

此葯乃英國米特大葯廠原製奇在外擦塗用無害身體即免內服之煩人能見效迅速凡男子腎虧氣弱陽痿不擧勃起力減退滑精早洩等症塗後五分鐘葯力行動功能固精堅韌壯陽助氣發展性慾增加美感尤能預防花柳避毒不染每盒壹元重劑兩元現爲提倡起見買一盒另送一盒

香港百福大葯廠總經理

金星大藥房經售 青島中山路

壽康醫院

敬啓者敝院病室清雅看護週到舉凡愛克司光線太陽燈透熱機電療器等一切設備無不完全附設【戒毒專科專戒鴉片海洛因等癮】成績優良毫無痛苦早爲各界所共知撞治肺癆肺炎白喉猩紅熱諸症並設分院於小抱島以謀患者就診之便利

院址湖北路東首四號 電話五二三二二

置設科目 外科內科眼科耳鼻咽喉科皮膚花柳科小兒科產科婦人科電療科愛克司光線科戒毒科

門診時間 每日上午八時至十二時下午二時至六時星期日及例假下午停診急症不在此例出診隨請隨到

診療價目 一切價目低廉住院每日由兩元五角至八元服藥飯費在內出診市內五元市外及深夜酌加掛號費免收

院長丁介眉 副院長劉菊村 產科女醫師孫稻泉

分診所（診療時間） 上午十時至十二時下午四時至六時急症不限時刻

地址小抱島泰山路三十七號 電話六零零六號

律師戴藝經受聘煙台同記法律顧問通告

本律師茲受烟台廣東街二號同記絲織工廠暨該經理王一峯聘爲常年法律顧問嗣後關於該工廠三鹿頭牌等各商標經理等之名譽財產及一切法益如有侵害者本律師當依法爲之保障特此通告

戴律師事務所 青島湖北路二十六號 電話三四八〇

膠濟鐵路管理局招商承辦材料廣告

本局現擬標購左列材料如願投標者可至本局材料處採辦課領取標單遵照該單背面所印詳細章程填具標函限于左列開標日期上午十時以前送到即於是時在本局當衆開標過期標函概作無效特此廣告

標號	材料名稱	開標日期	投標押款
特字三三〇號	絲帶鐵棍	八月十七日	四百七十元
特字三三五號	洋灰	八月廿四日	一千七百元
甲字三一七號	鍍鋅鐵絲	八月二十日	一百五十元
甲字三一八號	柴油	八月十七日	二百元
甲字三一三號	鍍鋅鐵片及工字鋼樑	八月二十四日	一百四十元
甲字三一五號	黑布棉大衣	八月二十五日	一百十元
乙字三七八號	電扇電流表	八月二十日	六十五元
乙字三七九號	天花板電燈等	八月二十四日	八十五元
丙字二三一八號	洋釘	八月十七日	二十元
丙字二三一四號	電話配件	八月十九日	十五元
丙字二三二三號	抽壓器	八月廿五日	五元
丙字二三二四號	磁碗等件	八月廿六日	二十元
丙字二三二〇號	噴水橡皮管	八月三十一日	五元
丙字二三二五號	阻力表等件	仝右	十五元
丙字二三二一號	軟鋼板	九月七日	二十五元
丙字二三二七號	鍍鋅鐵片	九月廿一日	三十五元
丙字二三二八號	松香水	八月廿五日	五元
丙字二三二九號	轆機油等	仝右	五十元

▲佛慈藥廠科學國藥性質和平功效確實！

腦溢血特效治療

中風先兆 頭暈耳鳴手足麻木是中風先兆
肥人老人飲酒人必須預防中風

△肥人老人易中風之病理 中風病，即腦溢血)之原因，係因腦血管之破裂，以致血液外溢，壓迫其附近腦部神經而發生之症狀也。李東垣曰，「凡人年逾五旬，氣衰之際，多有中風之疾，蓋人之血管，譬如橡皮管，常久使用，則失其生理的彈力及潤澤性，而致硬化脆弱，故老人之血管多易破裂而中風，且酒之爲物，一入體內，變成脂肪質之沉着，多使血管硬化破裂，飲酒者之易於中風，職是故也。

△頭暈耳鳴乃中風之先兆 朱丹溪曰「中風必有先兆之證，凡覺大姆指及次指麻木不仁，或手足少力，或肉肌微掣者，此先兆也，三年內必有大風，凡頭暈耳鳴，視力衰弱，失眠善忘，手指顫動，足背浮腫等狀態，皆爲預告中風將發之先兆，然亦有無何等先兆，而昏倒者，此係腦血管破裂而於談笑遊樂之時，突然中風大出血，概不得救，或僥倖不死，亦難免口眼歪斜，或半身不遂。

△海藻晶之藥理及作用力 海藻晶係海中所產之藻類，藥用以馬尾藻爲良，多產於吾國山東各海岸，味苦鹹，性寒無毒，有清血排毒變質之奇功，李時珍曰，「海藻鹹能潤下，寒能洩熱下水，故能消癭瘤結核(如血管硬化)陰潰之堅聚，而除浮腫脚氣留飲痰氣之濕熱(如血壓亢進症)，使邪氣自小便出也」(詳見本草綱目)是以李東垣之散腫潰堅湯，以海藻爲君作爲治瘰癧(淋巴腺腫脹)之特效劑，此外如范汪之海藻酒，及得效方之海藻丸，皆數千年來我國先醫之實驗靈方，今上海佛慈藥廠之改良國藥海藻晶，係根據古傳驗方，將國藥海藻，應用科學的方法提煉其精華，以改良調製者，誠有軟化血管，調中血壓，醫治中風之偉效，屢經動物試驗，及臨床實驗，其效力較諸古方活絡丹，人參再造丸，金匱續命湯回春疏風湯，局方排風湯，及最近西藥之血管製劑等(科學國藥海藻晶每瓶三元五十丸服用七天)奏效迅確，有殊勝之功能。

奉贈中風醫治及預防法函索即寄各埠藥房均售

遺精不治必成癆

◆中國藥物提精配製性質和平無副作用◆

健康男子，因夜間見夢，而陽氣自動，有時遺泄精液者，稱爲夜間遺精症，其後無何等不快症狀，而却感心神愉快者亦有之，此乃健康男子長時獨居致睾丸內之精液泛濫，不可稱爲病症，然凡因神經衰弱，精神過勞，酒慾濫用，房事過度，手淫濫行等，致無夢遺精，且於遺精後，有頭痛眩暈，心悸亢進，心內苦悶，脚部倦怠等症，損失其健康，惹起不眠症等，而爲精神之原因或成自殺之動機，亦不乏人，其患淋病者在傷寒病恢復期，肺癆，糖尿病之經過中，或患脊髓癆，脊髓炎，癲癇發作時，亦有續發遺精之事，此種遺精，易致身體衰弱，直接或間接引起莫大之影響，故不得不速加療治，

印代西醫學上之遺精療法，普通常用臭素劑及血管緊縮劑，此等藥物雖能暫時發效，然若繼續使用，則反使神經細胞惹起萎縮退行，誘發陽萎及房事無能等症，故須加以注意，如無專科醫師之指導，切不可濫用，

金鎖固精丸係一種強壯補益劑，併非神經鎮靜劑，故能節制性神經之容易興奮，以治遺精症，較諸臭素劑及血管緊縮劑，既無毒性，又有確效，雖繼續服用，決不致誘發陽萎無能等流弊，而具有療治性神經衰弱之功效，且於動物試驗上，絕無與奮中樞神經及反射神經等作用，故亦非催淫劑，以生理的作用解釋，則本劑爲一種制慾劑，久服能使神經強健，制止外來之刺戟，且無何等中毒作用及副作用，故對於遺精，誠爲無害無毒之惟一治療劑。

金鎖固精丸之歷史及成分

金鎖固丸係根據金鎖思仙丹，丹溪固精丸及醫聖張仲景桂枝龍骨牡蠣湯，等諸方加減集成之古傳靈方，復應用科學的方法，將左列成分之國產藥物，抽出其精華，以改良調劑者，故較諸古法泡製者，有殊勝之奇効，其主要成分有五。

一，白蒺藜(沙苑蒺藜)種子形如羊之內腎，炒用爲補腎要藥，性溫味苦辛無毒，專治虛勞腰痛遺精等症。(本草)

二，芡實 係睡蓮科芡之種子，有保腎固精之功用，治夢遺滑精膝疼痛等症，(本草)

三，蓮鬚 性溫無毒，補腎固精，有專治腰痛及泄精之作用，(本草)

四，龍骨 爲上古時代象類動物Mastodon之骨，埋藏土中化石者，往往從地下掘出，謂之龍骨，性平味甘無毒，有養精神，安五臟，療多泄之功能，(本草及佛慈國產藥物研究所報告)。

五，牡蠣 性平味鹹無毒，具有療泄精止盜汗之奇効，(本草)

▲醫治特效▼ 專治遺精，性神經衰弱，性陽萎，神經衰弱，精神過勞，烟酒慢性中毒等症 自屢試屢驗之靈効。

◆科學國藥金鎖固精丸每瓶一元五角各埠藥房均售

注意一 國醫應用各科古方丸散均係提精製造功效確實吞服便利定價至廉名目繁多不及備載印有詳細目錄歡迎索閱

上海佛慈國藥廠有限公司發行

◆青島分行……青島海泊路四十六號

北京康家馳名

虎骨追風丸

(專治) 半身不遂 筋絡拘攣 腰痛寒腿 風濕骨痛 四肢麻木 癱瘓痿痺

獨門秘製 唯一妙藥 並無二家

此丸係我康家祖傳秘方靈效昭著早已各省馳名近有無恥之徒在平津假冒魚目混珠希圖影射我藥望購者認明康乃安秘製爲眞以免誤病幸甚▲此藥舒筋活血善通十二經絡行週身骨節專治男婦新久受風受寒腰膝肩背筋骨各部疼痛肝風氣串四肢麻木手足浮腫半身不遂閃腰岔氣跌打損傷以及十年二十年老寒腿服過千方百藥醫治無效者速服此丸負責准保痊愈▲每丸二角五每匣十丸大洋二元△兼貼虎骨膏功效尤速△大張一元小張六角另有主治詳細仿單

固精健體 全牛補腎丸

立止夢遺 滑精 專治男子腎虛陽萎

此丸專治腎寒夢遺滑精房勞過度精冷精清陽萎早洩快感缺乏久無子嗣癆傷咳嗽腦系不足記憶退減頭目眩暈腰酸疲倦凡男子一切腎虧精神不足四肢無力飲食無味等症服用此丸元陽立充體健食增精神換發誠男子寶品也價目每盒大洋一元

女科靈藥 調經養血膏

此膏本醫家傳秘方功效神奇與衆不同專治婦女經血不調前經後錯淋多忽少紫黑成塊血崩白帶行經腹疼腰酸積氣及寒凝滯癥瘕左條右塊面黃肌瘦盜汗咳嗽子宮寒冷久不受孕一切氣血兩虧血經乾血癆症服用千方百藥不見效者速貼此膏立能奏效每貼一元小張六角內服本藥者方祕(調經養血丹)功效尤速每盒一元加料二元另有主治詳細仿單注意認明北平康乃安秘製爲要

肝氣大王 舒鬱平肝丸

此藥專治男女新久肝氣不舒暴怒傷肝憂思傷脾飲食傷胃以致胸結兩脅膨悶脹滿胃腕刺痛嘔吐吞酸噯膈反胃倒飽嘈雜不思飲食心跳神衰怔忡驚悸面黃肌瘦腰背抽疼四肢麻木一切肝鬱肝氣諸症無論新久均能立奏奇效惟於肝風一症尤有特效不但立止久服確保除根永不再犯價目每盒大洋一元另有主治詳細仿單

▲青島分銷處 泰和堂東鎭威海路 會泰藥房費縣路九十一號 太和春金鄉路南首二十一號 福海藥房黃島路中間五十一號

▲濟南分銷處商埠小緯六路北口大仁堂藥房

▲總發行北平前門外興隆街弘福寺福安醫館 外埠函購另加郵費兩角信直寄北平總號款到立寄不誤招請代理另有詳章

敬送

遺精 早洩 健忘 不孕 腎虧 腦弱 神祕 古方

並贈靈藥醫圖賜索不取分文

先祖瑞章公宦遊蓄部得自內宮治遺精早洩健忘不孕腎虧腦弱等症照方配服效能使精關強固思想靈敏容顏美潤神驚人 先祖在日三十年來嘉惠鄉里各界取方函索即寄俱奏奇效 遵囑公開濟世

上海虹口塘山路中國腎腦病院

大同西菜館特別聲明

本館開設大沽路專門西法大菜設立有年 深荷各界人士提倡贊許今爲酬答顧客起見特聘前公園飯店廚師專司廚事重行另組菜蔬概仿新式烹調務求適口倘望諸君惠然駕臨請嘗試之是爲至盼

電話四四四二 四九三二 本館主人謹啓

神內醫院廣告

敝院自開幕以來頗蒙各界歡迎對於中外患者之醫治無不盡心盡力治療院內設備完潔僕役殷勤看護格外周到隨呼隨到無不應時而來能使患者心裏爽暢立刻即愈並有精通外華語醫學嫻於病源問答毫無阻隔於治療上亦頗覺便利

△主治科目 內科 小兒科 皮膚花柳科 X光線科

門診 午前八時至十二時 外診下午隨診

院長 神內正範

院址：青島德平路十號 電話：四七五七一

神良氏 活絡錠

青島神州大藥房總經理 每瓶大洋弍元五角 神良氏藥廠出品

主治 類中風 神經痛 筋骨痛 風濕痛 不全中風 四肢麻痺 偏枯癱瘓 步行蹣跚

兼治 血壓亢進 預防中風

46

神良氏 普里靈

肺癆良藥

養肺生津普里靈 驅寒順氣絕羣倫 除痰止咳功尤妙 笑煞壹公劝比神

主治 新久咳嗽 痰喘氣逆 肺癆頑咳 氣管發炎

小瓶大洋壹元 大瓶大洋壹元五角

神良氏藥廠出品 18

天寶通藥房 金都路亞東藥房 龍口路山海藥房 東鎭菜市路滄東藥房 東鎭台東四路保安藥房 東鎭威海廣生堂 泰來藥房 西鎭濟生堂 北平路膠東藥房 明生藥房 天津路神州支店 廣東藥房 西泊路 宛春堂 同春堂 潍山路 德壽臣 中山路長春堂 山西路長春堂

健腦器

故能淨化頭腦鬱血，旺盛新陳代謝。主治頭腦不清，神志昏亂，文思不暢，記憶衰退，神經衰弱，眼力朦朧，滿面暗瘡，失眠多夢，頭痛頭重，血壓過高，患腦充血及中風質等症。此器曾爲美國大發明家安迪生氏所賞用，安氏生平事業，賴以成就。凡學生，教授，作家，律師，公務員，會計司賬，及凡欲加緊工作者，宜備一具，每於感覺疲勞時，尤其患頭腦生活如上疾病者，戴上健腦器僅三分鐘即起作用，心清目明，精神煥發！價尤大衆化每具四元，郵費四角。永久可用。

隔德國發明品，輕巧殊合，舍所製，纖柔軟，戴在頭上，雅觀，可自由工作，此器蘊蓄有優厚的磁性力，具有潛熱LatentNeet作用，

安迪生氏使用健腦器之像

有說明書奉贈

上海理療器械行 上海靜安寺路新橋路四十二號

剪報來購得贈定價二元之(健腦法)一本

三鞭保腎丸

特別大減價

諺云人非草木孰能無情偶因幼年早婚房事過度或素日手淫以致腎經虧虛精水枯竭而成陽萎不擧之象或見色流精甫交即洩夢遺滑精等症非但愛情漸次疏遠子嗣絕望而終爲不能延年益壽出敝社醫師經症實驗始發明此丸以治上述各疾確有萬分把握曾經唐山商生局化驗給照特許行銷性平不燥功能益精髓安神志壯氣血滋眞陰補腎水固精關壯陽助氣能使陰莖增大堅實有力精能遠射種子必能增加夫妻美滿之愛情每盒定價一元五角現爲提倡起見舉行特別大減價三十天每盒暫售一元每三盒二元五角爲期有限購者從速 唐山市大福堂老藥店啓 青島經理處中山路金星藥房

一盒斷根 淋濁丹

敗腎治淋神丹急淋非常快速無論淋白淋黃淋紅或毒淋濁淋火淋撤尿精管刺痛或尿血尿後代白代紅精糊馬口或傳染婦女赤白帶下及一切淋病屢服各藥無效者另洗淋濁洗療散一瓶

久不愈者請用此丹一合准保除根每盒一元加料二元

天津愛多製藥社發行

青島總經理中山路金星大藥房

無線電界之好消息

本行今爲提倡無線電智識之普及起見特運到各種收音機及無線電之一切應用材料無不俱備並設有修理部以優秀之技術代客修理定價低廉倘蒙賜顧竭誠歡迎

青島聊城路八五號 光喜洋行 電話二四七三 二零零七號

鈴木醫院廣告

啓者，敝人服務醫學界，垂二十年，初在滿鐵醫院担任產科主任有年，兼開東廳醫官，嗣在大連醫院創設鈴木醫院，後於民國七年來青，開設鈴木醫院於新泰路，專治一切小兒科，內科，花柳科，對於婦產科，尤具特長，凡一切難產之病，一經診治包管立即產生，且能保全母子生命，對於婦人產科手續敏捷，在青是手屈一指，對於產婦手術完善著手成春院內看護特多，病室清潔，對於看護病人格外週到，對於中國人方面特別優待，院內有精通日語劉君從先担任翻譯，凡患病者即來院診治便知言之不謬也。

本院新泰路電話二二零一 在本院診治

分院臨清路電話三零零九 急病隨時診治

產婦科 小兒科 內科 性病 物療科

醫學士院長鈴木健吉 新泰路十一號

廣瀨小兒科醫院

乳兒科 小兒科 X線科 「病室清潔」

門診 上午八點至十二點 下午一點至七點(由四月至九月) 下午一點至六點(由十月至三月) 星期日下午停診 急症隨到隨診

出診 下午診 隨請隨到

急院長廣瀨繁夫前日回國今已回青照常出診 副院長井上浩

院址青島鐵山路十號 電話二八二九・二八五九番

本處經租住宅(暫以全幢或單層爲限)凡欲登記或租賃請至本處接洽概不取費

地址湖南路三十一號 青島市旅客招待處啓 電話六二七九號

敝公司下列房產歡迎租購

(一)湛山大平小避暑樓 房多處附帶全部傢具(用否聽便)

(二)四川路緊靠海軍棧橋傍 建築工廠地出售并新築樓房出租(分租合租均可)

(三)金口二路，萊蕪二路洋式樓房常年出租

本公司兼辦水火保險

敝公司代客買賣經租房產手續簡便租售頗易如有房產委託敝公司辦理者極端歡迎

中華平安公司啓 泰隆路五號 電話五零六二號

上海飯店

敝菜社特請在俄境作名厨師專烹調俄法大菜味道適口與別不同各界諸位勞步駕臨不勝歡迎再內有西式大小房間出租屋內清潔家器俱全價錢格外便宜

敝社上海飯店啓 湖南路三十五號 電話五九零二號

東方村飯莊廣告

本飯莊開設以來久爲社會士女所習譽現在設備力求新穎並以重資新聘廚師担任烹調茲將本飯莊之優點開列於下地位幽雅空氣澄新水色山光風景宜人山珍海錯應有盡有凡由市內赴浴場馬場或遊炮台遊公園者皆爲必經之地就此憩息隨意便酌或開盛筵以享待賓朋內適口景象悅目有塵寰仙境之雅無城市煩囂之氣現爲供應僉民需要起見以謀各界之便利倘蒙惠顧無任歡迎

地址常州路龍口路轉角電話五零四一

東華旅社廣告

啓者本社在青島天津路二十六號房間寬闊有電鈴又設沐浴間男客若有眷兩備房間均各方便陳設衣鏡廚房汽椅鐵床被褥毯絨格外潔淨並設飯店製備筵席便飯以應客便又備汽車數輛送往迎來便利非常車站碼頭俱有櫃夥照應代客報關完稅裝卸車船無不週到凡紳商各界賜顧或常住短寓均隨尊便無任歡迎

天津路三十九號 本旅社謹啓 電話二九四六號

欲請接生者注意

玆有產科專家，王英人遠藤石子，精通華語，殷勤耐勞，曾在日本產科專校畢業及各大醫院實習甚久，在本埠開業亦歷數載，經驗宏富，手術靈敏，遇有難產，如橫生，倒生，顏面生，假死，前置胎盤等症，尤爲專長。現住，東西路十一號二樓 電話四一七五九號

敬送遺精早洩祕方

本主人家藏秘方一種專治男子遺精早洩陽萎腎虧不育諸症百發百中神效驚人公開後治愈者已達數千人皆有來函證明 莫不稱奇嘆爲希世之奇方各界欲索此方者請向上海法界飛路和合坊七十四號張世德堂函索可也分文不取

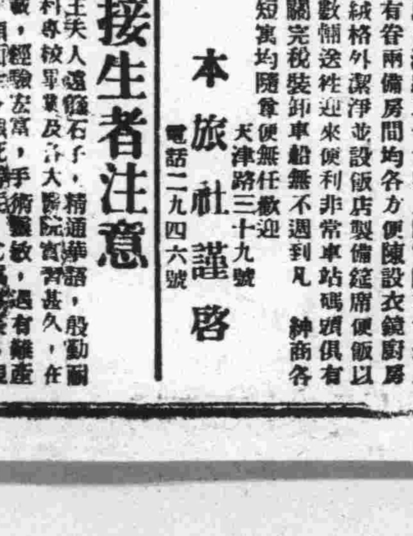

(時15號) 世德堂主人張雲山敬啓

青大農場 出售牛羊奶

提倡推廣廉價出售大小牛羊奶 醫師化驗消毒清潔滋養衛生

電話六三七三二號

投稿簡則

一、本刊取稿公開，歡迎低級趣味文字

二、來稿如能以農村生活當前事實為題材，以細膩生動之筆出之，則為尤歡迎

三、來稿有刪改權，一經刊載，酌致薄酬，惟取錄與否，概不退還，不蓋章者認為却酬，新舊詩以補白論，不給酬

四、來稿請書明寄處，寄交編輯部，稿金每月十日結算，直由營業部發給

乾廬譚薈

青島掌故十一

本市娼妓之遞嬗

侯翠鈴與馬文龍（一）（三）（五）

當民國十三年，二次直奉戰爭，吳秀才一戰敗衄，張大帥長驅入關，山東掖縣人，長腿將軍張效坤，進駐徐，就四省剿匪總司令，其部下有得力四團長，即褚玉璞，程國瑞，方永昌，畢庶澄，是也。四人中多行伍出身無所謂根基學識，惟畢則為文登世家子，幼畢業於烟台之海軍練營，（即俗所謂海軍學校）為人小有才，能書善辯，暇輒風流自賞，以儒將自居，然而其失敗遭戮之重大原因，亦即坐此。

畢字莘舫，當張效坤，初入關時，彼不過一輜重營長，張就四省剿匪司令時，彼即擢任團長，及杜友棠以魯人治魯之口號，迎張於徐州，入主山東省政，恇怯無識之鄭士琦，遂不得不一走了之。

是時畢亦拔為第三十二旅長，奉張命赴曹州，解決呂秀文，呂乃徒震其名，畢又盛張聲勢，遂未費一槍一彈，而呂則宵遁，事遂解決，畢於是盡收呂之所有，擴編軍隊，大招亡命，馬文龍於是率其數百之衆，投効畢部，從此馬衛隊長之頭銜，遂加著為身矣。

△喜劇與悲劇▽

老島（二七）

四，第一次的挫敗

不過，誰去解呢？——黃胖子他可沒法兒去！

他眼角一熱，擠出兩顆火淚珠。

諸位，你看看，黃胖子的感情，多末重?!可不是，在我們這一階層——小布爾喬亞——中，誰不是犯到這個毛病——感情超過理智？不錯，「人是征服自然的理性動物」，但這「理性」可包含「理智」和「感情」兩個玩藝兒。感情是人類靈性的崇高結晶，理智又何嘗不是人類靈性的崇高結晶？既為一個人，誰還不會感，誰還沒有情？可你若只以感情用事，不以理性來規範它，指導它，督促它，策勵它；可就毀了。

舉例以明之：

譬如：人是一隻輪船，感情就是埋在水裏的「輪子」，理智更是時刻不能稍離的「舵」。輪子固然能使你的生命奮發前進，但若沒有舵這東西驅使着你左拐，右彎，前進，後退；準保撞在石頭上！

至於黃胖子——

他不但是理智薄弱，可說是一點兒沒有。你要談愛，行，可你得先把愛這個東西看明白，不但把它週圍附麗着的東西看明白。那東西是什麼樣——平面，立體，或三角形？週圍的東西又是什麼樣——窪出，肥壞，或山脊？具體的說：愛的意義，種類，條件，階級，你都明白了沒有？譬如：第一步——你得了解什麼愛，愛在人生中所占的地位；第二步——要注意愛的種類，以及它們彼此間的錯綜複雜的形式；第三步——認清愛的條件，按照愛的進行的過程，隨時改變你的條件，或手段；第四步——愛的階段要緊把它弄清，它是一個動的東西，在不斷的變革的過程中，它胚着純潔的種子，萌着嫩嫩的芽，開着燦爛的花，結成豐的果。

然而最主要的——

「要隨時隨地，以理智做着嚴格的『自我批判』——校正過去的錯誤，認清將來的步驟。並且要以理智充服感情，以理論指導，規範實踐，這要以實踐證明，豐富理論！」

就說黃胖子吧！

你目的固在小琴她姐身上，但，小琴是座橋呵，若你不把這座橋的地基揚牢，走起不歪腳，你怎麼走到她姐身旁，不，身上去？你聯絡小琴，對，可是在這沒引起小琴的好感之前，你怎麼叫她姐姐出來？呵，太性急，太懵懂，太混蛋，不，太不理智了。

他哭了。

可是，哭能怎的？——哭是弱者的表現。事情只有辦完的，沒有哭完的，於是理智馬上命令他——不哭。

但是感情立刻又起來反駁：半年來，他心頭想着的是什麼，是誰？近日來，他五內掛着的是什麼，是誰？哼，這一下好，剛剛建好的一座美麗的城壁，被他一腳給踢倒了。

不行，這得哭！

不過，他又想過來——

—還是不哭對！自己弄倒了，不會再理起來？對，「天上下雨地下滑，自己摔倒自己爬！」—哭有什麼用呀！

鼓詞雜談（二）

許為天

一　大人私訪

「私訪」之「大人」，作者是照例用着「賓人」，如包拯，海瑞，劉統勳，劉石菴，但是同時還有一類，如有「桃色」的，將「大人」寫的很年輕貌美，「私訪」到土豪的家中看出破綻，下入水牢，後為土豪的妹妹救出，他便收她作了太太或二夫人，（民間駡人往往好說×你妹子 私訪故事之插入「妹妹」事也無非此種幼稚思想，）因而其中的「大人」也就有了創造的人物，如董玉玫，湯文銘！……

「大人」之「私訪」，當然是為「「忠君」和「愛民」，但在不大念「子曰學」的大衆聽來，君臣關係是頗勉強的於是劉統勳的私訪動機，成了：「三個兒子鍘了倆 一心只想報冤痕」，湯文銘的也成了：「我的父四品黃堂過了鐵，三更天被奸賊殺在東花廳」了！

然而現在還有人在期望着「大人私訪」嗎？

現在的「大人」還「私訪」嗎？

現在還需要個「大人私訪」嗎？

唉！我們如果再不趕緊給他們些新的！只怕那「現狀」還是非常的普遍着！

新生活

王子久

因為天熱的緣故，連筆也不想着拿，只好弄幾冊小說在亂翻，偶然從書堆裏翻出一冊初中時的國文來，有兩篇課文是關於新生活的：標題是「新生活」，和我的新生活觀。俱是前輩的文學先生們的創作。

他們所說的新生活，簡單的說起來，凡是豐富的進步的和一切有意思的生活，都是新生活，並舉出許多事實來證明，文字寫的太美了，十足表現出老作家的韻味。

現在的「新生活」，乃是以促進人們的「整齊清潔，簡單樸素」，和「禮義廉恥」等為基本宗旨的。乍看雖不一樣，其實，也差不多，因為二者都是促進民衆們生活上的進步而已！

新生活，在大家努力的實行之下，雖具有顯著的進步，而仔細的觀察起來，似乎尚未達到盡善盡美的時候。在都市方面，都加意的講求整齊清潔，便忽略了簡單樸素；在農村方面，仍然保持着他們的簡單樸素，似乎還談不到整齊清潔。至於禮義廉恥，農村裏似乎比都市強一點。這也是大家共認的事實。都市是這樣，農村是那樣，假使以此所長補彼所短的來一下，那是多末美滿的事呀，請大家努力！

第六回　清日開釁施小計騙來招工款　寃夢未卜當大事斂得出殯財

（內省疾疚）（寶主撰著）【一一九】

子義這時候，伏在賬桌上，寫好了給何春山的一封信，將光漢寫的那個條子附在裏面，信的內容，無非是託春山快給辦妥執照，因承攬招工人黎蘭西，已丁父喪憂，擬於明日，回籍安葬，可將護照交其帶下，以免後來寄遞之煩等語，仍差茶房送去，美忱坐在一旁，見他們把這件事，忙得告一段落，說道，漢卿既然遭了父喪，大約最晚後天［就得起身，聽說他家裏也沒有什麼恆產，我們總得替他在朋友跟前張落張羅，湊幾個份子送幾架幛子，另外再送他些賻金，光漢你說怎麼樣，光漢道，當然是得趕快辦的，美忱道，我們和福廷子和都和他很有交情，攤的份子須要多一點，其餘的那些不過熟識而已，算不上什麼交情，只可讓他們自己去辦，多少我們就不管了，子義說道，我也加入你們這個公份，另外我和光漢共送他一十兩銀子的賻儀，也算是助他的喪費，也可以表示我們的鄭重意思，光漢道，這樣好極了，我和他的交情，比較旁人深厚，當然得有點特別的表示，不過趙老師和我一樣出賻金，可就受我的連累了，子義和說道，雖然漢卿和我是初次相交，但是先有「你的面子，又幫我辦事，我無論在公私兩方面，都應當特別的表示一下，於是乎大家決議，是子義 光漢 美忱 福廷 子和，五個人公送了一架摩本緞幛子，美忱又派人到漢卿往來熟識的商號，都去告訴了一聲，這時候那個送信的，茶房拿着何春山的覆信回來了，子義展讀來信，已知春山答應准於明午將護照辦妥，屆時着人去取，便同光漢商議，由王子和的和順匯票莊先撥給漢卿二千兩銀子，作為先招二百人的費用，以後如能多招，再為匯款。

杏林閒話（一八五）

國醫劉銘九　寓天津路神州藥房

（一七一）答李村王魁賢君

喘證有內傷外感之分，俱係緊要難痊之病，故諺有「喘無善證」之語也，患斯證者極夥，治喘之方亦甚多，求其藥病相符，用輒有效者，不易多覯，蓋喘證原因複雜，不止一端，能窮其源而處方施治，尚可有效，若只知責之於肺，徒用清金定喘之劑，終難有濟也，令正服藥無數而喘仍依然，即由此故，統閱大札所述情狀，令正之喘，非關於肺，乃係「腎虛不能納氣」所致，因腎主閉藏，亦主翕納，原所以統攝下焦之氣化，兼以翕納呼吸之氣，使之息息歸根也，有時腎虛不能統攝其氣化，致其氣化膨脹於衝任之間，轉挾衝氣上衝，肝木行腎之氣，今因挾衝氣上衝，亦轉而隨之上衝，故吸入之氣，未受下焦之翕納，而轉受下焦之衝激，喘證乃不得不作矣，證既由於肝腎，自當從肝腎著手施治，令正清恙，宜用「滋陰補腎，養血鎮降」之劑，至於所云「某某丸」等，純係廣告牟利性質，無益有害，不可輕試也，擬方備用用生懷山藥，大熟地各兩，甘杞，生杭芍，柏子仁，萸肉，生赭石末各五錢，玄參，生龍骨，生牡蠣各四錢，蘇子，甘草各二錢，水煎服，宜連服十餘劑後再另議。

章台絮語

（二九三）（盧）

極得一般嫖客的擁護，後來年事稍長，姿色漸衰，根本她的年齡就不小，姿色就平平，當時能夠當選總理，眞是奇蹟—所以她的手面雖廣，誘惑嫖客的力量則已減退，在這個時候，她很有自知之明，於是乎齊蕾雛妓，組織黛玉班於平四後院，她除去出重金物色不少的佳麗而外，手底下還有很富裕的流動資產——雛妓當然也是她的整份資產中的一部份。——當時的逛家們震於花國總理李秀英的芳標，又知道黛玉班中的姑娘，一定都是由她親自調理教養出來的，貨色當然推扳不了，於是乎大家都不約而同的散齋往她家走走，生涯鼎盛，每天盤子與住局的一切收入，居然為各家班子之冠—她本來就有大量的私蓄，等到黛玉班開幕了，財富激增，變成了一個極闊綽的俏皮風騷女班主了，她就在這個時候，購置不動產，在銀行裏儲有相當數目的現金，同時也數數上法庭吃官司，耗費了不少造孽錢—人怕有名豬怕壯，秀英因為官司而化的錢據說不在少數，就是為大家都知道她是一位可搖之樹，水油既多，又何樂而不指之呢。——她既一躍而為七十鳥，當日不必掛牌應客了。

長篇武俠小說　波光劍影

佬民

第十六回　點蒼山畔埋俠骨　昭慶寺裏會羣雄

（保留版權）（嚴禁轉載）

（二七七）

無奈馬雲驥本已具著非常大的臂力，現在熱極發狂，力量更增，眞是雙臂如鐵，十指如鉤，他倆如何把持得住。這樣翻騰了半晌，馬雲驥力盡神疲，四肢弛然，大有停止呼吸之勢，李旺拿了手巾，把床上的血跡略略揩抹，又將馬雲驥臉上的血跡擦淨，再看他這時 臉上的氣色，已經面黃如蠟，七竅深陷，和方才如塗硃，如火炙的樣子，大不相同了 李旺急然想起高嘯世，尚在客廳醉臥，便對長虹說道，少爺，咱們眞也嚇得糊塗，沒主意了，現在有起死回生的神醫高親家老爺，在咱們廳內，這時大概他已醉醒，少爺何不跑去，請他快來，給馬老爺診治呢？長虹聽他一說 也恍然大悟，便連忙跑到客廳，逢推加喚，將高嘯世叫醒，幸喜高嘯世，安睡了多時，酒力已消失大半，一聽長虹的報告，也沒及細問，就隨他到馬雲驥的屋中，剛一進門，就聞到一陣酒味！血腥！汗臭！撲鼻而來，幾乎作嘔，勉強捺住，到了牀前一看這樣子，就不禁說道，危險得很！荒唐！你們為何不早叫我呢？隨說着，隨又近前，替他把脈，才一觸指，覺得那脈的跳動，就同開了鍋的水一般！兩手都是一樣 這樣脈像，是「七絕脈」中之一名字叫作「斧沸」，仔細按去，散漫無根，乃是陽亢陰脫之像，高嘯世感到這種脈像，便疾首蹙額，既驚且慌的，說道，了不得！怎地現了這種脈像？一時的光景，何至如此，此莫非你們胡亂給他亂甚麼成藥用來？（在富厚有力之家，平日防病未然，尤其是南方人，常預備下各種應時成藥，以作防身却病之助，所以高嘯世，才有此問，從此也可見高某眞稱得名醫，才一把脈，就慮到此着，）這一問，不至要緊，眞將李旺嚇得顏色改變，不由期期艾艾的說道，方才馬老爺勢甚危急，少爺沒有辦法，喚了小人來，由小人的主意，熬了點紅糖薑水 給馬老爺灌下，不過有一杯的五分之一，旁的藥，一概沒有用，誰知喝下之後，到現在還不見好哩，他說完，又把馬雲驥方才的現像，報告一番，高嘯世聽了，忽然立起身來，連連頓足 向李旺呵斥道，混蛋！混蛋！你能主張隨便給人用藥！要知道老英雄的病勢危急，就是被了你的紅糖薑水之害，幸而喝的尚少，若是一杯全灌下去，老英雄的性命，也等不到現在了——

吉房招租廣告

茲有江蘇路四十三號院內北樓一座，樓上樓下十六間客廳住室食堂下房廚房所，一概俱全光線良好空氣流通全座廉價出租分租亦可如有願租者請臨江蘇路四十三號李律師事務所接洽可也

本主人啓

遺失圖章作廢聲明

啓者鄙人前於民國二十一年四月價買本市金口一路門牌三十六號樓平房一座及領租金口一路二十號公地一部份當時所用「趙達拉夫人」之木戳 顯現已遺失除另行呈請 財政局更換簽字外特此登報聲明無論中外人拾得一律作廢此啓

趙達拉夫人謹 廿五，八，一，

出售奶牛

啓者本人有大奶牛八頭小奶牛四頭每日產奶甚多現因事回國急欲廉價出售如願購者請到湛山大馬路三一六號看牛論價可也

本房主人啓

明記報局特別啓事

敬啓者鄙局因為發展營業推廣報紙便利閱報主顧起見特設電話六八五八號諸君願意訂閱各種報紙者請向此號碼通知即時派人送到或送報不到也可照補不誤

明記報局謹白　青島易州路七號　電話六八五八號

青島太湖造紙廠啓事

本廠專製各種紙版及食品包裝紙，其食品包裝紙完全由永泰號代售，定價特別低廉，十六寸食品包裝紙每捆三元五角，十四寸每捆二元七角，十二寸每捆二元二角，嗣後各號如蒙 賜顧，請逕向永泰號接洽是荷。

永泰號益都路一百號電話四一八一

太湖造紙廠製盒部啓事

本廠代客定製各式紙盒 製造方法一律採用機器，出貨迅速，定期不誤，至於品質之優良，價格之低廉，無與倫比，倘荷惠顧，不論多寡，均極歡迎。

製盒部青島濰口路十九號

避暑士女！

何不攜帶『海京』純羊毛毯一條？

羊毛毯之優點，唯日熱夜涼天氣 始能覺之！海濱氣候，變化無常，唯有攜帶『純羊毛毯』始能得到適當之調劑。尚有純毛游泳衣及潔薄中西裝衣料，均屬夏季服裝應備之品，而尤合於避暑海濱之需要！

△服裝部

嗶嘰，法蘭絨，胖嗶嘰，直貢呢府綢，派立司，標準襯衫，制服白領，袖扣，領帶，新式背帶，

△小呂宋洗帽部

用科學的方法去舊更新 以精妙的技術改樣變式

海京毛織廠青島總經理

元成商行

中山路六三號　電話五四二零

遺失聲明

啓者鄙人所有魚山路四號地一部及該地上建築物於民國二十年九月二十八日業向法院登記給有保存證明書第三六三號在案茲因遺失除向市府財政局備案請給新照外合行登報聲明

吳蔭義啓

介紹名醫張梅浦先生

張君字梅浦皖江望族少讀書精醫理遨遊南北歷二十載所到之處求治者踵相接著手成春活人無算今春來青同人等深欽先生醫理再三挽留始允在青懸壺維先生素以慈善為懷每日下午一點至二點門診不收診金抱病者盡往診焉茲代訂診例如左

上午停診　下午一點至二點不收診金收掛號費一角　下午門診二點至五點診金五角　下午出診五點至八點診金二元附診一元車資在外　市外出診金四元　如有急症隨邀隨到診金四元

介紹人　蔣靖宇　張子厚　王蘭蓀　馬步蓀　胡尚周　沈治丞　萬詞甫　許書田　沈陸峯　孔毅文　譚仲德　張菊生　李玉生　王勵如　周小松　宋益田　莊金鳳　侯寶軒　武內南　韓玉峯

張梅浦醫室現寓青市福建路三十六號即居易里樓上十三號

有痰不去終是害

打倒……痰……咳……

▲除痰止咳丸……每瓶一角五，▲肺姆……每瓶六角

廣東位元堂　一條生路養陰丸　每盒五角　買一送一

▲良園白沙枇杷膏……每瓶一元。

虎標　萬金油　頭痛粉　八卦丹　批發價廉

青島至誠藥社經售（電話購買 隨呼隨送）

青島東平路三十六號（電話五一七五號）

青島中山路國貨商場內（電話六六四零）

青島東鎮遼城路二十三號（電話六一八二）

請遊嶗山

嶗山大飯店

以誠懇的態度服務遊山旅客

分南北中三號　凡六十餘房間　佔地百數十畝　游泳池網球場　遊戲場宴舞廳　規模大設備新

新屋落成春遊期間特別價廉

每客每日房飯自四元起

經濟西餐每客一元

團體遊山電話通知敬備茶水義務招待……

電話六四四四分機三十號

信義會醫院

城陽路五號

醫師　王子錫大夫　外科，產婦科　張文山大夫　內科，眼，耳，鼻，喉科

普通門診　每日午後二時至四時　初診掛號費一角覆診二分

特別門診　每日午前十一時至十二時　初診掛號費一元覆診五角

住院費用　頭等每日二元至三元　二等每日一元至一元五角　三等每日五角至一元

設備　實驗室　X光　驗目配鏡

社會諸君注意欲食美味請購

本市裕後堂自造之純潔芝蔴香油適合烹調眞正清香與普通香油不同保管使用久不變味有益衛生即贈送親友堪稱食物之佳品敝堂自開辦以來頗蒙各界讚許茲為便利顧主起見裝製成瓶式樣美觀分設代理以便購買如蒙賜顧請向各代理處購買可也務須認明本堂招牌庶不致誤每瓶一磅半定價四角五分

青島四方裕後堂

批發處　地址遵化路一號

代理處　金鄉路正大號　中山路萬源永　濰縣路海泊路角萬源永號

每日行情

商情略報

生意人

昨日天氣酷熱，溫度達九十四度，可謂開本年空前紀錄，今日則竟儼如新秋矣，以致現油米，均無甚交易，紗諸昨日無大變動。

期油因現貨無交易，故開盤即趨下游，尾市雖稍抬頭，仍不及初開時之高也。

綿紗以現貨缺如，及銷場活躍，且標紗存戶仍堅，然市氣因美棉跌落，氣勢依然，故今市仍盤桓如昨耳。

本市暨海外土產雜貨金融一覽

二十五年八月十一日　星期二

土產現貨

品名	價格
平度生油	未成
本街淨油	一八，三
大路生油	
現豆油	一九，六
石島生米	一一，〇一
乳山生米	
王家灘生米	未成
高密生果	七，六
金口生米	一，〇
西南口生米	九，五
平度生菓	未成
本街生井	三，八
本街豆井	四，六
青口黃豆	五，七
小米	五，一
小麥	六，五
麥中筋粉	
雙鹿粉	三，三八
火磨粉	
雙蝶粉	三，三一
鯉魚粉	三，三六
砲車粉	三，二七

生油期市

	開盤	高價	低價	收盤	共成
八月二十期	一八，四七五	一八，四五〇	一八，二五〇	一八，三二五	一八三車
九月二十期	一八，五〇〇	一八，四七五	一八，三五	一八，四五	九三車

雜貨行情

品名	價格
義字白糖	
坎字白糖	一七，五
巽字白糖	一七，五
粗沙冰糖	
本廠冰糖	
賓冰糖	二三，五
小包白冰糖	一三，三
國貨箱冰糖	
東洋赤砂糖	一二，七
帶包潮赤糖	一，〇二
蔴包　同	一一，五
沖荷蘭	二，
好冰花青糖　同	一四，

紙張雜貨

上青湖江米同　好蕪湖江米　無錫江米　暹羅大米　好圓粉大米　暹羅東米同　小東大米　寧東大米同　茂昌桐油同　德和同　餘昌同　茂昌鐵桶同　沈元來鐵桶同　湧成元K大板紙同　老三大板紙同　金鼎綠同　太平黃綠同　富士紅黃藍同　大喜白毛邊　老三太黃洋毛邊　四開川連料　福建一號牌大連　振漢興二號　忠義同　忠興京高同　乾盛京高同　恆昇和同　朱勤昌同　本昇元書　朱牌和同　恆勤川連同　同位名同　同興榮蘇杭連　盛發蘇杭同　捲洋花紙元表同　恆吉立同　朱金入同　悅來成同　同昌號同　遠大昌同　遠盛和同　同裕立同　恆和隆同　汪永立同　汪和隆同　恆厚康同　裕和同　同順和同　怡盛隆同　恆裕立大川表　郎德記同　天生元同　天厚德同　天富永同　敬天厚同　天福永同　天厚昌同　天厚公同　義恩同　義興公同　敬天順同　敬天祥同　聚和永同　祥盛永同　順昌小川表　順天德同　小號京放長沖　彥昌同　阜隆玉同　楚玉同　晉恆祥同　利用同　隆記同　盛義大毛邊同

九，八　九，一　七，一　七，三　七，四　七，五　五，五　四五，五　四六，五　一，七一，八　八，二　四，八　三，二　三，二五　五，一　四，五　三，三五　九，一　九，三五　八，七　九，一　八，六　八，八　九，五　八，一　七，八　七，七　二，〇一　二，〇六　二，〇八　二，〇五　二，〇四　一，九　一，九，二　七，七　七，六　六，四　五，五　五，三　四，八　四，七　四，五　三，五　三，五　二，五　七，六　七，五　七，四　七，四　七，五　九

（右起）德豐厚同　寬裕長同　寬裕興同　寬裕成同　寬源盛同　寬泰成同　協泰昌同　大吉昌生毛邊同　立昌毛邊同　重盛生同　正包生同　小包漂粉　日出粉　貢華大粉　裕昌和小同　裕昌興葵扇　湘蓮同　寅記小松花同　國旗包川木耳　財手大碼刮尖　新張料八寸尖　紅印八八二寸尖　汪笑山小九刀尖　趙廣泰記叉　袁德泰叉　仁和大黃九同　各牌京放一尖　刀百張叉　十三百張叉　九京三刀二百張　九刀小方透高紙　溫州正海則紙　義和發老時　廿刀有手裕叉　永盛福叉　興記叉同　裕億記同　龍金祥表卒把同　同義甲字表卒　三江裕甲叉　美利叉　久大茂卒把表卒　聚奎福甲叉紙　林昇和美毛太同　恆盛牌同　乾興同　中興申同　茂裕　恆昇和金銀同　恆元同　昌泰大元金　昌和水錫鍋金銀　安和水鍋金銀

五，一五　四，二　三，二五　一，六　一，四　一，八　一，九　五，九　一，四　二，八　六，四　三，分　三，四五　八，四　九　六，二五　三，九　三，三　三，三三　五，一　二，八　一，六，八　一，一，八　六，五五　六，二二　六，五　五　九，五　九，六　九，五　八，六　八，五　八，八　六，二五　八，角五　四，二二　一，八

海外銀價

	八月五日	前市
孟買銀塊	四八羅比一三安那	四八羅比一三安那
紐約銀價	四角四分七五	無市
倫敦現銀	十九便士六八七五	十九便士一六二五

金價

	新	
每昂	六磅一八先令八便士半	六磅一八先令八便士

海外土產行情

（註：碼頭交貨）

品名	數量	月期	八月五日	前市
東北大豆	每噸	七月期	八八先令九便士十	八八先令九便士十
東北大豆	每噸	八月期	八八先令九便士十	八八先令九便士十
生米	每担	七月期	四先令一便士半	四先令九便士七分
生米	每担	八月期	四先令一便士半	四先令
洋生菓	每担	七月期	六三元四角	六三元四角五
紐約棉花	每十磅	七月期	一一元二分	一一元五分
芝加哥小麥	每蒲式	七月期	一元〇三分五	一元〇二分五

棉紗現貨

前市開盤

曹允源四尺宣紙 五，八　曹同和同 五，三　汪本源同 三，三　其生花心蓮 三，二　志源大同 五，四　特別魚膠 四，四　東源春同 五，五　惠源無根同 七，六　惠源同 七，七　小增榨菜 七　大增榨菜 —　海花頭菜 一，三　桂花醬絲 六　豐記對梅 一，三　青梅 二，五　花梅子 二，二　銀大梅 四，二　箱大桔餅 四，六　桶薑片 二，二　白麵 一，五四　紅子 一，四五　好獅毛其干菜 一，五　中其干菜 四，五　漢口雙料雨蓋 三，九五　溫州竹 三，五　腐大料 二　廣古月 三，四，五　淨件棕 二，五　小件棕片 三，五　大雙地球洋金粉 一，九　長松香 一，五　洋松 一，四角　汽車牌 六，八　大篦松灰 九，三　大鐵桶 九，八　鐵貝子 五，一　杜全太川 三，一　江占 二，八

松鹿 二五，〇　銀月 二二五，〇　寶船 二一五，五　花蝶 二一五，五　宮女 二五五，〇　寶來 二五五，〇　五星 二五四，〇　龍門 二五二，〇　五子 二一八，五　銀月 二一七　宮女 二一七，五　五星 二一六，五　寶船 二一六　寶來 二一六　豐島 二一六　銀月 二〇一五　金貨 二〇五　五星 二〇六　寶船 二〇五　寶來 二〇五　豐島 二〇五　金貨 二〇五　銀子 二〇五　五船 一〇五　寶來 一五五　寶船 二五五　後市收盤　松鹿約 二一五五，五　銀月約 二一五三，〇　寶船約 二一五二，五〇　花蝶 二一五〇，五〇　宮女 二一六　寶來 二一六

棉紗期市

三二標準紗

	開盤	最高	最低	收盤
前場七月期	二五三，五	二五四，五	二五三，〇	二五四，〇
後場七月期		休市		
前場八月期	二四六，五	二四六，五	二四六，〇	二四六，二
後場八月期		休市		

本市金融

天申票 一九三一　電匯申 一九〇五　銅元票 一九〇三　漢口票 一九〇〇　北平票 二三〇　澳金票 二三〇　安南票 二八一〇　廣門票 二九一〇　福建票 二八九〇　美金票 二八九〇　美銀洋 一一一〇　美金鎊 二八二〇　英紙鎊 二八二〇　英金鎊 七八〇　先令銀 一六一〇　日金鎊 二八五〇　菲律濱洋 一六〇〇　菲律濱票 一九一〇　坎拿大 三三五〇　新加坡 一七〇〇　六比票 二八五〇　六比銀 七五〇　俄金鎊 二二〇〇　金馬克 二三〇〇　德金鎊 二二〇〇　荷蘭票 二〇〇〇　法郎票 二四二〇　法金鎊 一〇四〇　金單位 一〇二〇　中央 一〇二〇　掛牌　正金掛牌

新新大舞臺

夜戲

全合班演 百壽圖

張銘武 馬田踏苗

計硯芬 荷珠配

譚富英 秋胡戲妻

譚富英 打漁殺家

▲臨別紀念最後二天▼

三井水火保險公司廣告

啓者敝公司在中國各大商埠辦理保險已有多年，久爲紳商所信用，茲爲便利營業起見，凡有華人保險一切交易，特重託「泉記眼房」代理，保費格外從廉，設有不測，賠款迅速，如蒙賜顧，請直接與「泉記眼房」閻銘泉君接洽可也，泉記眼房現寓邱縣路三號，宜生太內，或用電話通知均可。

閻銘泉代辦房產土地買賣 電話四四二二五

青大飲冰部

◈島上唯一消暑地

地址：德縣路百花村隔壁

佈置堂皇富麗　座位雅潔舒暢　飲料衛生適口　招待竭誠周到

本部爲優待顧客起見要貨叫隨送

埃斯基茂排　美味冰結凌　三色冰結凌　菠蘿仙對　冰結凌汁　巧克力仙　對冰結凌　蜂蜜仙對　冰結凌　核桃仙對　冰結凌　鮮菓汁　鮮橘汁類　鮮檸檬汁　鮮葡萄汁

志成英文學社

續招男女生

事半功倍

英文速成科初級高級各續招生六名，初級每月學費三元，高級四元，授課時間午前七時至九時，午後時至二時，五時至七時，任擇一小時爲練習時間。日文速成科續招六名，學費三元，時間午後三時至四時，按期繳者均按八折收。每日實地練習會話、文法、作文、尺牘、繙譯，一切應用文及英日最新標準之音。學担保六個月內能談流利之英語。晚間英日普通初級班各續招生六名，英文班七時至八時，日文班八時至九時，學費按期一半年一元按月兩元，初次入學者須繳報名費一元，自選課本，時間者書晚隨意學面繼報名時間除讀拜日外午前七時至十時，午後五時至九時。英文教師保東北商業大學出身，日文教師由中日人分別担任，日人保日本大學出身，精通北平官話，講解詳細，發音準確，早爲各界所洞悉，報名從速，勿失良機。

社址禹城路十一號

大連汽船輪船出帆廣告

△大連行

大連丸　八月十四日後一時入　八日後六時出

奉天丸　八月十七日後一時入　午後六時出

青島丸　八月廿一日後一時入　後六時出

△上海行

大連丸　八月十一日前七時入　正午出

奉天丸　八月十三日前七時入　正午出

青島丸　八月十六日前七時半入　正午出

大連汽船會社啓

電話　二一五六三（出口部）　二七一三六（船口部）　二七二二七（出口部）

阿波共同汽船出帆廣告

大連 芝罘 威海衛行

十六號共同丸　八月十日前八時入　十一日正午出

代理客票廣長安路二號共同賬房 電話二六二二四

共同會社啓

青島市立民衆教育館徵求書畫啓事

管思書畫揚芬，爲神州之固有國粹，藝術競進，即歐美亦難與比倫，此非敝帚自珍，良亦有目共覩，設或未予陳列，試問何以觀摩，雖青市不時公開展覽，究限於個人者居多，即有時搜集數家，亦不免珠遺滄海。矧嶗山乃風景良區，而盛暑之遊人彌衆，若不佟陳佳作，不足以暢幽情，茲擬於八月十四十五十六三日，在本館大禮堂，廣徵海內名流得意作品，作大規模之展覽，務望大雅宏達，名閨淑媛，各出最近傑作，於本年八月八日以前，惠寄本館，其僑寓本市者，檢賜尤自易易，萬祈弗吝珠玉，俾快先覩，懸知解衣槃礴，不乏醉後之書，濡筆淋漓，盡屬詩中之畫，將見過雲林之畫閣，都飽吟眸，翰江水于吳淞，公諸同好，佇候明敎，無任欣運。

附徵求書畫辦法

一、書畫種類　凡國畫西畫及法書一律歡迎，惟書畫須裱裝，西畫須配鏡框。

二、登記保管　書畫收到後由本館編號登記，掣給收據，並負責保管。

三、審查陳列　本館對於收到之書畫得聘請專家審查，認爲具有美術上之價值者始行陳列。

四、出售　國畫西畫及法書分別陳列，書畫所有人應於書畫上附具標籤（本館印製可先期向本館索取）載明價目，如願出售者於附註欄內寫一售字，本館即代爲出售，所有價款於閉會後如數交還所有人。

五、送還　未出售各件閉會後即送還所有人，將前發之收據收回。

青島市財政局教育局公告第　號

爲公告事，茲因財政局辦理土地登記及清理鄉區地畝，須招考臨時製圖員及書記等員，特公告如左：

名額　製圖員三人　書記員七人　計開

資格　製圖員高中畢業　書記員初中畢業或有同等學力者

年齡　二十歲至四十歲

待遇　製圖員月薪三十五元　書記員月薪三十元

考試地點　太平路小學校

考試日期　八月十五日

考試科目　製圖員國文數學繪圖　書記員國文珠算楷書

報名日期　自八月五日起至十三日止在市立太平路小學校

報名地點及手續　繳驗二寸相片及畢業證書

膠濟鐵路車務處啓

案奉鐵道部令准自二十五年八月一日起將本路之「膠州站」改名「膠縣站」，「青州站」改名「益都站」，「王舍人莊站」改名「黑城站」，「濮閩莊站」改名「濮閩寺站」，除在本路各站揭貼布告外，特此廣告週知。

青島市政府地方自治籌辦委員會公告

查本市公民宣誓，業於本月十日在各該區分別舉行，惟本市面積遼闊，戶口變動頻繁，或居民不諳規章，初未向公安機關陳報戶口，難免有遺漏情事，茲爲鄭重公權起見，凡合於公民資格之人民，或旅居本市具有公民資格之遼吉黑熱察綏及各省人民，迄本日止尚未收到誓詞者，務於本月十三日以前親到該管區辦事處簽署誓詞，補行宣誓，俟發公民證事關個人公權，幸勿蹉跎自誤，特此通告。

福順泰

洋廣雜貨　應時用品　彩鳳羹青　化妝香品

◁中山路五十六號▷

（電話三七一二　五四七〇）

山東醫院

治療科目　內科　小兒科　X光線科　花柳科　專門

診病時間　午前八點至午後八點　急症例外　往診隨請隨到

本院特設血液糞尿細菌等檢查　病室清潔　設備完全　看護週到

院長　日本帝大醫學士林喆相謹告

電話五五七〇　院址青島夏津路八號

醫學士吳廸變更診療時間啓事

啓者敝人在青施診以來，幸蒙各界不棄，是以近來診務日繁，精神有限，茲爲略事休養起見，將午後診療時間改爲五至九時，午前仍舊（九至十二時），所有以前預約各種手術均請午前來院是荷。本醫師專割瘰癧包皮過長疝氣等手術，負責根治，外科花柳科梅毒淋症及其變症以及神經衰弱等症，取費低廉（診所：中山路中間九十八號二樓電話六三六六）

濰縣松蔭齋

手杖 文具 金銀 嵌 漆器 絲美術大展覽

陳列青島國貨公司三樓

自七月廿日至八月廿日

歡迎參觀

照碼八扣

展覽期內，優待來賓

蔻丹

足指使　甲更美

最美觀之指甲，必須借助於蔻丹。蔻丹者，時下最爲風尙之美指油也。蔻丹光耀美麗。色澤耐久。塗施極易。塗刷之毛，植於金屬軸中。非常牢固。無一走脫，致令美指油受其汚損。

蔻丹不裂不脫。亦不變色。

蔻丹修指用品　各大藥房　百貨公司　洋廣貨店　均有出售

（四）

CUTEX

中國總經理　上海四川路五十九號　蝛厘洋行

贈券　奉上郵票二角請寄蔻丹修指用品樣子全份此上上海郵政信箱八六〇號蔻丹樣品部

姓名

住址

6-TS-8

漂亮話

—精明女士，應該知道—

普通用雪花霜膏，均係硬脂酸加以苛性鹹製成，含多量之刺激性，普通香撲粉，多係鉛粉製成，內含重量鉛質，常久用之，不特無細嫩皮膚特效，且有益加憔悴，使面皮色素沉着，而發生雀斑面刺等患之可能！

面母香膏·香粉

乃皮膚科專家最新創製，以乳酪及珍貴藥料，用化學的方法製成，含多量養氣及蛋白質，能白嫩肌膚，治療雀斑，收斂毛孔，潔淨皮脂，富有滲達作用，一經與皮膚接觸，即直入毛囊孔，滲透皮脂腺，無油膩粗糙不容解等之流弊，清潔爽快，芳香可人，且無刺激性，四季咸宜，與普通膏霜香粉不同，貨高價廉，請即試用，保能滿意。男子剃鬚後，用面母香膏潤澤皮膚，尤爲相宜。

◆復美化學藥物公司精製

●各大藥房洋貨店綢緞莊均有經售●

中國總經理天津正孚行　青島批發處　青島海泊路四十六號　佛慈藥廠分發行

青島市碼頭運輸管理處添備汽車運送旅客行李通告

查本處行李部專辦碼頭界內裝卸行李事務，保管嚴密，運送迅速，旅客稱便，刻以夏季屆臨，中西旅客來青避暑者甚多，本處爲求運送行李更較敏捷起見，特呈准市政府購備汽車一輛，專運碼頭界內外行李，以增速率而便利行旅，茲將碼頭界外運送辦法通告週知：

一、碼頭界外運送以距大港十二華里之處爲限，每件行李收費二角，連同界內之一角，共計三角。

二、汽車運送行李每次至少須二十件，不足二十件時以二十件計費。

三、每車均由行李部派行李夫兩名隨車裝卸，並查點數目，旅客亦可派人或親自隨車（以一人爲限）以備海關查詢或檢驗。

四、進口行李可由旅客在船上交付行李夫用汽車直運旅客指定地點，出口行李可由旅客住所直運碼頭裝船，便捷非常。

五、旅客如需用碼頭界外行李運送，可向本處作業股行李部接洽，或電話第六八五零號，或在船上向行李部職員接洽均可。